

**RAPORT O STANIE
MIASTA I GMINY
BARANÓW SANDOMIERSKI
ZA ROK 2021**



**URZĄD MIASTA I GMINY
BARANÓW SANDOMIERSKI**

**BARANÓW SANDOMIERSKI,
MAJ 2022 ROK**



Opracowano na podstawie dokumentów zgromadzonych w poszczególnych referatach Urzędu Miasta i Gminy Baranów Sandomierski, w jednostkach podległych oraz instytucjach współpracujących.

Skład i opracowanie – Magdalena Kosztur, Anna Smykla, Jakub Marek

Nadzór i korekta – Sekretarz Gminy Andrzej Kobylarz

Maj 2022 r.



I. Wstęp

II. Informacje ogólne

III. Informacja dotycząca stanu realizacji polityk, programów i strategii

IV. Informacja dotycząca działalności Gminy Baranów Sandomierski w poszczególnych obszarach jej funkcjonowania:

1. Sytuacja finansowa Gminy Baranów Sandomierski
2. Infrastruktura techniczna i zagospodarowanie przestrzenne
3. Ochrona środowiska naturalnego
4. Polityka prorodzinna
5. Oświata i wychowanie
6. Kultura, sport i rekreacja
7. Bezpieczeństwo publiczne, ochrona przeciwpożarowa i przeciwpowodziowa
8. Zbiorowe zaopatrzenie w wodę i odbiór ścieków
9. Pomoc społeczna, wspieranie rodziny i piecza zastępcza
10. Ochrona zdrowia
11. Mienie gminne
12. Kultura, współpraca z organizacjami pozarządowymi
13. Struktura zatrudnienia
14. Działalność gospodarcza na terenie Gminy

V. Informacja o realizacji uchwał rady miejskiej

1. Omówienie ogólne
2. Zestawienie szczegółowe



I. WSTĘP

Czyniąc zadość zapisom ustawy o samorządzie gminnym, przedkładam Państwu Radnym Rady Miejskiej w Baranowie Sandomierskim oraz mieszkańcom Gminy niniejszy Raport o stanie Miasta i Gminy Baranów Sandomierski za rok 2021. Przedstawiony dokument zawiera podsumowanie działalności burmistrza Miasta i Gminy w roku poprzednim. Zakres opracowanego raportu obejmuje przede wszystkim realizację: polityk, programów, strategii i uchwał Rady Miejskiej w 2021 roku.

Informacje zawarte w przedmiotowym dokumencie mają posłużyć mieszkańcom Miasta i Gminy do poszerzenia wiedzy na temat funkcjonowania samorządu gminnego i zakresu realizowanych przez niego zadań, jak również stanowić podstawę do prowadzenia dialogu na temat teraźniejszości, a co najważniejsze przyszłości Miasta i Gminy Baranów Sandomierski.

Składam serdeczne podziękowania i wyrazy uznania wszystkim tym, którzy przyczynili się do powstania tego dokumentu. Zachęcam wszystkich zainteresowanych, a w szczególności mieszkańców, do jego lektury.

Marek Mazur
Burmistrz Miasta i Gminy
Baranów Sandomierski



II. INFORMACJE OGÓLNE

Gmina Baranów Sandomierski położona jest w obszarze Kotliny Sandomierskiej, w dolinie Wisły, na jej prawym brzegu. Jest gminą miejsko-wiejską o powierzchni 122,7 km². Gminę zamieszkuje blisko 12000 mieszkańców. Gmina jest usytuowana na granicy Województwa Podkarpackiego i graniczy poprzez rzekę Wisłę z Województwem Świętokrzyskim. Gmina Baranów Sandomierski razem z Gminą Nowa Dęba, Gorzyce, Grębów tworzą Powiat Tarnobrzegi. Od strony zachodniej sąsiaduje z Gminą Padew Narodowa należąca do Powiatu Mieleckiego. Gmina jest dogodnie zlokalizowana pod względem komunikacyjnym, przecinają ją dwie drogi wojewódzkie nr 872 relacji Baranów Sandomierski – Majdan Królewski -Nisko oraz nr 985 relacji Tarnobrzeg – Baranów Sandomierski – Mielec – Dębica, jak również droga krajowa nr 9. Ponadto, przez Gminę przebiegają dwie linie kolejowe L25 Stalowa Wola – Dębica oraz szeroki tor Lini Hutniczo-Szerokotorowej ze stacją przeładunkową w Woli Baranowskiej.

Gmina Baranów Sandomierski obejmuje swoim zasięgiem 13 miejscowości, w tym miasto Baranów Sandomierski. Dla sprawniejszego wykonywania swoich zadań samorząd Gminy dokonał jej podziału na 14 jednostek pomocniczych, w tym: 2 osiedla i 12 sołectw. Podział administracyjny Gminy przedstawia poniższa mapa.

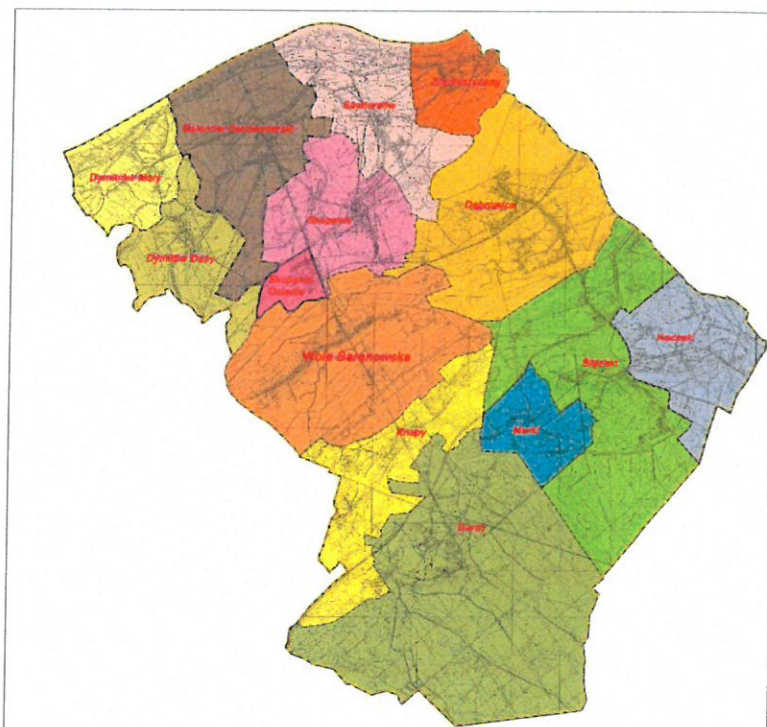

Rys. 1. Podział administracyjny Gminy na osiedla i sołectwa

Sytuacja Demograficzna

Gminę Baranów Sandomierski zamieszkuje niespełna 12 000 mieszkańców. Od kilkunastu lat zauważalny jest spadek tej liczby, czego dowodem są wykazy ilościowe mieszkańców za poprzednie lata. W przeciągu 2021 roku liczba mieszkańców Gminy zmniejszyła się o 193 osoby. Wskazana sytuacja jest wypadkową ujemnego salda migracji, jak również większego odsetka zgonów w stosunku do urodzeń. W roku 2021 z terenu Miasta i Gminy Baranów Sandomierski wymeldowało się z pobytu stałego 168 osób, w tym z podaniem miejsca zamieszkania 131, na wniosek właściciela lokalu mieszkalnego zostało wymeldowanych w drodze decyzji administracyjnej 5 osób zameldowanych na pobyt stały, natomiast 56 mieszkańców Gminy wymeldowało się z pobytu stałego nie podając nowego miejsca zameldowania, 2 osoby zgłosiły wyjazd za granicę.

Mieszkańcy Miasta i Gminy Baranów Sandomierski wymeldowywali się m.in. do miejscowości, tj.: Bielsko Biała, Mielec, Kraków, Rzeszów, Tarnobrzeg czy Wrocław.

Natomiast na teren Miasta i Gminy w 2021 roku przybyło i zameldowało się na pobyt stały 52 osoby z następujących rejonów Polski:

- z powiatu tarnobrzeckiego 14 mieszkańców
- z powiatu kolbuszowskiego 3 mieszkańców
- z powiatu mieleckiego 12 mieszkańców
- 23 mieszkańców z różnych miejscowości całego kraju

Zameldowania i wymeldowania oraz zgony i urodzenia w 2021 roku szczegółowo przedstawia poniższa tabela w rozbiciu na poszczególne miejscowości:



Tabela 1. Zameldowania i wymeldowania.

| Miejscowość /zdarzenie | Urodzenia | Zameldowanie / przemeldowanie z innych miejscowości Gminy | Nowi mieszkańcy z poza terenu Miasta i Gminy | Zgony | Wymeldowania z pobytu stałego |
|-----------------------------|-----------|--|--|-------|-------------------------------|
| Baranów Sandomierski | 9 | 16 | 7 | 19 | 15 |
| Dąbrowica | 9 | 18 | 3 | 24 | 7 |
| Durdy | 10 | 11 | - | 7 | 8 |
| Dymitrów Duży | - | 7 | 4 | 7 | 3 |
| Dymitrów Mały | 1 | 2 | - | 1 | 1 |
| Kaczaki | 6 | 9 | - | 5 | 8 |
| Knapy | 1 | 7 | 2 | 6 | 3 |
| Marki | 4 | 1 | - | 4 | 5 |
| Siedleszczany | 4 | - | - | 3 | 5 |



| | | | | | |
|------------------------|----|-----|----|-----|-----|
| Skopanie | 13 | 46 | 14 | 40 | 33 |
| Suchorzów | 3 | 17 | 9 | 18 | 6 |
| Ślężaki | 10 | 13 | 8 | 11 | 14 |
| Wola Baranowska | 10 | 29 | 5 | 26 | 23 |
| Razem | 80 | 158 | 52 | 171 | 131 |

W 2021 roku Gmina Baranów Sandomierski odnotowała kolejny ujemny przyrost naturalny. W całej Gminie w ubiegłym roku urodziło się 80 dzieci natomiast 171 osób zmarło. Tak duża różnica pomiędzy urodzeniami i zgonami wynika przede wszystkim z panującej w 2020 i 2021 roku epidemii wirusa COVID-19.

Sytuacja demograficzna z ostatnich 3 lat przedstawia się następująco:

Tabela 2. Wykaz ilościowy mieszkańców Miasta i Gminy Baranów Sandomierski według stanu na 31 grudnia: 2019, 2020 i 2021 roku z podziałem na poszczególne miejscowości.

| Miejscowość | Mieszkańcy | | | | | | | | |
|----------------------|------------|------|------|---------|------|------|-------|------|------|
| | stali | | | czasowi | | | razem | | |
| | 2019 | 2020 | 2021 | 2019 | 2020 | 2021 | 2019 | 2020 | 2021 |
| BARANÓW SANDOMIERSKI | 1479 | 1466 | 1452 | 31 | 23 | 23 | 1510 | 1489 | 1475 |
| DĄBROWICA | 1204 | 1191 | 1165 | 5 | 7 | 7 | 1209 | 1198 | 1172 |
| DURDY | 719 | 709 | 702 | 9 | 7 | 7 | 728 | 716 | 709 |
| DYMITRÓW DUŻY | 348 | 348 | 345 | 1 | 1 | 1 | 349 | 349 | 346 |
| DYMITRÓW MAŁY | 297 | 293 | 288 | 5 | 4 | 3 | 302 | 297 | 291 |
| KACZAKI | 621 | 609 | 598 | | 1 | 1 | 621 | 610 | 599 |



| | | | | | | | | | |
|--------------------|--------------|--------------|--------------|------------|------------|------------|--------------|--------------|--------------|
| KNAPY | 595 | 588 | 590 | 8 | 9 | 9 | 603 | 597 | 599 |
| MARKI | 345 | 345 | 334 | | | | 345 | 345 | 334 |
| SIEDLESZCZANY | 274 | 272 | 265 | 18 | 16 | 14 | 292 | 288 | 279 |
| SKOPANIE | 2666 | 2620 | 2550 | 56 | 55 | 55 | 2722 | 2675 | 2605 |
| SUCHORZÓW | 578 | 584 | 576 | 9 | 8 | | 587 | 592 | 576 |
| ŚLĘZAKI | 668 | 666 | 668 | 1 | 3 | 3 | 669 | 669 | 671 |
| WOLA BARANOWSKA | 2135 | 2118 | 2097 | 13 | 14 | 13 | 2148 | 2132 | 2110 |
| RAZEM | 11929 | 11809 | 11628 | 156 | 148 | 136 | 12085 | 11957 | 11764 |

Poniższe tabele przedstawiają wykazy ilościowe mieszkańców na dzień 31.12.2021

Tabela 3.

| Lp. | Wiek | Kobiety | Mężczyźni | Razem |
|-----|---------------|---------|-----------|-------|
| 1. | 0 -18 | 915 | 967 | 1882 |
| 2. | 19-60 | 5279 | 3177 | 8456 |
| 3. | Powyżej 60 | 779 | 467 | 1246 |

Tabela 4.

| Dzieci urodzone w 2021r. | Chłopcy | Dziewczynki |
|-----------------------------|---------|-------------|
| 80 | 47 | 33 |

Tabela 5.

| Zgony 2021r. | Mężczyźni | Kobiety |
|--------------|-----------|---------|
| 171 | 91 | 80 |

Średnia wieku osób zmarłych 76 lat.

Tabela 6.

| Zmiana stanu cywilnego | Zmiana stanu cywilnego ze względu na zawarcie związku małżeńskiego | Zmiana stanu cywilnego ze względu na zgon współmałżonka | Zmiana stanu cywilnego ze względu na rozwiązanie małżeństwa poprzez rozwód |
|------------------------|--|---|--|
| 178 | 89 | 61 | 28 |



III. INFORMACJA DOTYCZĄCA STANU REALIZACJI POLITYK, PROGRAMÓW I STRATEGII

Wyznaczając kierunki rozwoju Miasta i Gminy Baranów Sandomierski uchwałą Nr XXI/170/16 Rady Miejskiej w Baranowie Sandomierskim z dnia 30 marca 2016 roku w sprawie przyjęcia „Strategii Rozwoju Miasta i Gminy Baranów Sandomierski na lata 2016-2022”, szczególną uwagę zwrócono na zmiany kierunków związane z opublikowanymi dokumentami szczebla regionalnego i krajowego. Przyjęto cztery kluczowe obszary działań:

- społeczeństwo obywatelskie i aktywizacja mieszkańca,
- przedsiębiorczość i rozwój gospodarczy,
- jakość życia mieszkańców,
- specjalizacja, pozycjonowanie i budowa wizerunku.

Przyjęta Strategia jest zharmonizowana z następującymi gminnymi dokumentami o charakterze strategicznym, m.in.:

- Planem Gospodarki Niskoemisyjnej,
- Projektem założeń do planu zaopatrzenia w ciepło, energię elektryczną i paliwa gazowe,
- Lokalnym Programem Rewitalizacji,
- Strategią Rozwoju Lokalnego (LSR), objętą PROW na lata 2014-2020.

W ramach podejmowanych działań zmierzających do realizacji przyjętych strategii i założeń Gmina podejmuje szereg inicjatyw oraz realizuje przedsięwzięcia na rzecz społeczności lokalnej. Działania obejmują zarówno sferę życia publicznego, jak też podejmowane są inicjatywy bezpośrednio na rzecz konkretnych mieszkańców Gminy. Spośród wielu podejmowanych działań w 2021 r., realizujących przyjęte strategie należy w szczególności wymienić:

- rozbudowę sieci kanalizacji sanitarnej i wodociągowej na terenie Gminy,
- inwestycje termomodernizacyjne obiektów użyteczności publicznej,
- działania rewitalizacyjne,
- rozbudowa infrastruktury rekreacyjnej,



- działania w zakresie odnawialnych źródeł energii,
- działania w zakresie usuwania azbestu i wyrobów zawierających azbest z terenu Gminy, i wiele innych, które wpisują się w przyjęte założenia programowe.

Wszystkie te działania, zostały bardziej szczegółowo przedstawione w dalszej części niniejszego raportu.

IV. INFORMACJA DOTYCZĄCA DZIAŁALNOŚCI GMIN Y BARANÓW SANDOMIERSKI W POSZCZEGÓLNYCH OBSZARACH JEJ FUNKCJONOWANIA:

1. SYTUACJA FINANSOWA GMINY BARANÓW SANDOMIERSKI

Sytuacja finansowa Miasta i Gminy Baranów Sandomierski przedstawiona w sprawozdaniu rocznym z wykonania budżetu Miasta i Gminy za rok 2021 wygląda następująco:

| | |
|-------------------------|------------------|
| • Dochody budżetu Gminy | 70 388 627,23 zł |
| • Wydatki budżetu Gminy | 69 633 936,41 zł |
| • Przychody budżetu | 11 344 015,62 zł |
| • Rozchody budżetu | 1 615 000,00 zł |

Wskaźnik wykonania planu dochodów na dzień 31.12.2021 roku w stosunku do uchwalonego planu wyniósł 107,14%, natomiast wskaźnik wykonania wydatków wyniósł 91,87%.

Stan zadłużenia Miasta i Gminy Baranów Sandomierski wynosił – 16 744 836,04 zł. Szczegółowy opis gospodarki finansowej Gminy zawiera wspomniane sprawozdanie roczne z wykonania budżetu Miasta i Gminy Baranów Sandomierski za rok 2021.

2. INFRASTRUKTURA TECHNICZNA I ZAGOSPODAROWANIE PRZESTRZENNE

Zagospodarowanie Przestrzenne

Planowanie przestrzenne to całokształt działań zmierzających do zapewnienia prawidłowego rozwoju poszczególnych obszarów kraju. Kształtowanie polityki przestrzennej obciąża przede wszystkim jednostki samorządu terytorialnego. Obowiązkiem każdej gminy jest posiadanie studium uwarunkowań i kierunków zagospodarowania przestrzennego. Na jego podstawie gminy uchwalają miejscowe plany. Określają one sposób



zagospodarowania określonych terenów i ład przestrzenny gminy. W ramach działań związanych z planowaniem i zagospodarowaniem przestrzennym Gmina Baranów Sandomierski w 2021 r.:

1. Prowadziła prace nad nowym Studium Uwarunkowań i Kierunków Zagospodarowania Przestrzennego Gminy.
2. Wydała decyzje o warunkach zabudowy dla inwestycji z obszaru Gminy Baranów Sandomierski w ilości 101 szt.
3. Wydała decyzje o ustaleniu lokalizacji inwestycji celu publicznego terenu dla inwestycji z obszaru Gminy Baranów Sandomierski w ilości 16 szt.
4. Prowadziła procedurę opracowania projektu planu zagospodarowania przestrzennego dla terenu w miejscowościach Dąbrowica, Skopanie, Siedleszczany i Suchorzów, etap I która zakończyła się uchwaleniem planu przez Radę Miejską w Baranowie Sandomierskim Uchwałą nr XXXII/256/21 z dnia 25 maja 2021 r.
5. Prowadziła procedurę opracowania projektu zmiany części Studium w miejscowościach Dąbrowica, Skopanie, Siedleszczany i Suchorzów, która zakończyła się jej uchwaleniem Uchwałą Nr XXIII/228/20 Rady Miejskiej w Baranowie Sandomierskim z dnia 29 grudnia 2020r. oraz planu miejscowego dla tego obszaru Etap II.



Projekt Studium uwarunkowań i kierunków zagospodarowania przestrzennego Miasta i Gminy Baranów Sandomierski przedstawia poniższa mapa.

Rys. 2

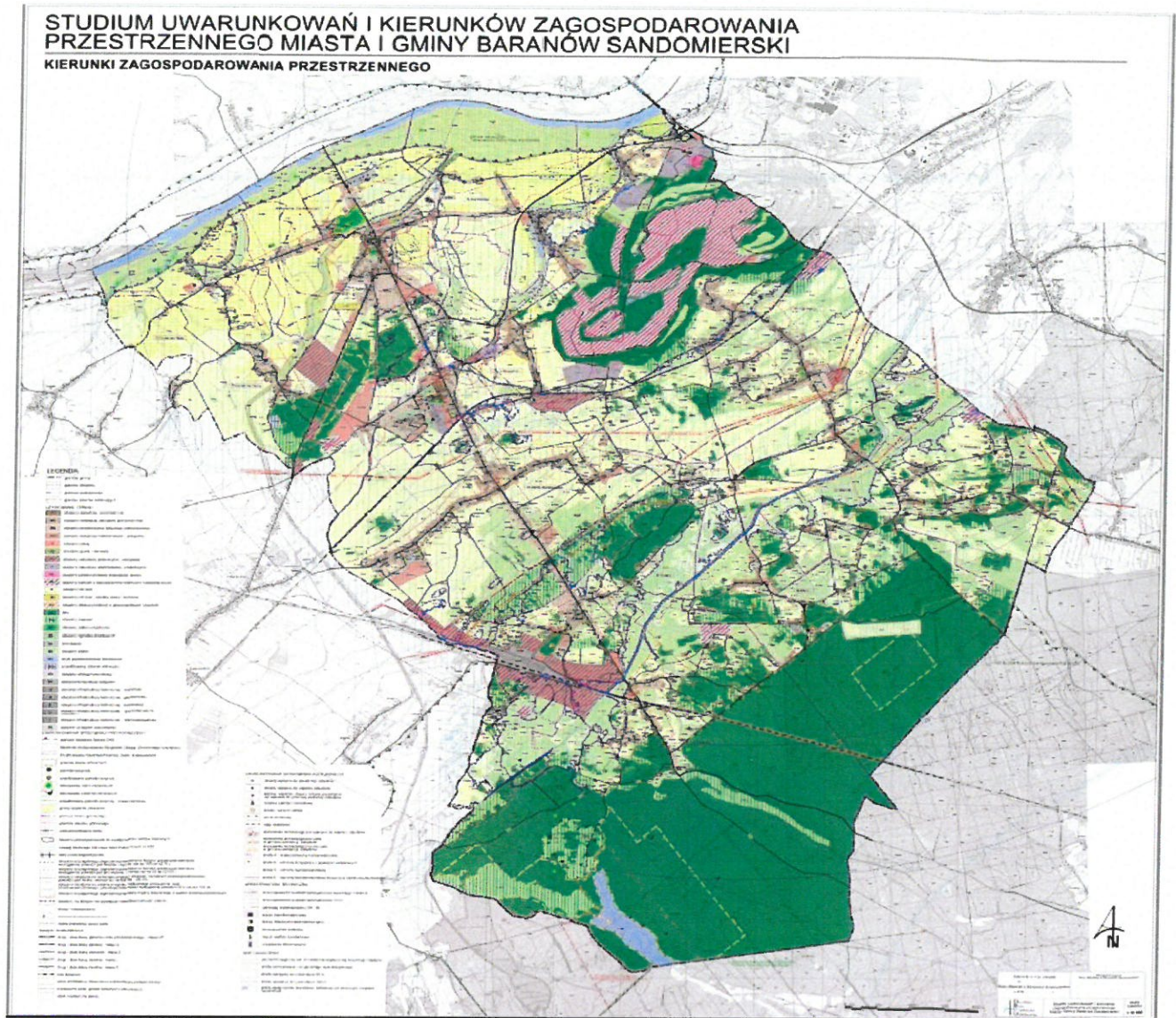

Oświetlenie Uliczne

Na terenie Miasta i Gminy Baranów Sandomierski zlokalizowanych jest 77 punktów poboru energii elektrycznej oświetlenia ulicznego. Samorząd Gminy w trosce o poprawę bezpieczeństwa mieszkańców w 2021 r. zrealizował inwestycje związane z budową nowych odcinków oświetlenia ulicznego, a także z modernizacją już istniejących odcinków, oraz zlecił wykonanie dokumentacji projektowej zgodnie z poniższym zestawieniem :

W roku 2021 zostały wybudowane następujące odcinki oświetlenia ulicznego:

1. w Ślęzakach - Zawodzianach etap III za kwotę - 15 876,00 zł,
2. w Woli Baranowskiej ul. Holendry za kwotę - 29 520,00 zł,
3. w Markach ul. Leśna za kwotę - 4 994,86 zł,
4. w Baranowie Sandomierskim ulica boczna od Okulickiego za kwotę - 7 341,82 zł,
5. w Baranowie Sandomierskim przy ul. Kwiatowej za kwotę - 8 487,00 zł,
6. w Kaczakach za kwotę – 3 690,00 zł,
7. w Ślęzakach za kwotę – 4 551,00 zł.

Budynki Użyteczności Publicznej

Tabela nr 7 Przedstawia wykaz budynków użyteczności publicznej, będących własnością Gminy Baranów Sandomierski, według stanu na dzień 31.12.2021 r.

| Lp. | Budynek | Adres | Rok Budowy | UWAGI (zagospodarowanie/zakres robót wykonywanych na obiekcie) |
|-----------------------------|-----------------------------------|--|--|--|
| BARANÓW SANDOMIERSKI | | | | |
| 1. | Budynek biurowy | ul. Gen. L. Okulickiego 1 ul. Rynek 12 | Koniec XIX wieku | Siedziba Urzędu Miasta i Gminy. |
| 2. | Budynek biurowy | ul. Rynek 24 | Koniec XIX wieku | Część budynku wynajęta przez Poczta Polską, część pomieszczeń użyczona PZEiR |
| 3. | Miejsko-Gminny Ośrodek Kultury | ul. Fabryczna 39 | 1910 stara część, lata 80-te XX wieku nowa część | |



| | | | | |
|-----|---|---|--|--|
| 4. | Miejsko-Gminny Ośrodek Pomocy Społecznej | ul. Zamkowa 24B | Przełom XVIII-XIX wieku | Część budynku Siedziba MGOPS Część budynku umowa użyczenia |
| 5. | Budynki mieszkalne „Czworaki” | ul. Zamkowa 23 | Przełom XVIII-XIX wieku | Umowy najmu na lokale mieszkalne. |
| 6. | Budynki mieszkalne „Czworaki” | ul. Zamkowa 25 | Przełom XVIII-XIX wieku | Umowy najmu na lokale mieszkalne. |
| 7. | Budynki mieszkalne „Czworaki” | ul. Zamkowa 27 | Przełom XVIII-XIX wieku | Umowy najmu na lokale mieszkalne. „Wykonanie robót wykończeniowych w pomieszczeniach mieszkalnych budynku komunalnego w Baranowie Sandomierskim (czworaki, ul. Zamkowa 27/4)” w ramach zadania pn.: „Modernizacja budynków komunalnych”. – roboty wykonano w 2021r |
| 8. | Zespół Szkół i Placówek | ul. Kościuszki 6 | 1910 część stara, lata 60-te i 90- te XX wieku część nowa | “Termomodernizacja i przebudowa budynku Zespołu Szkół i Placówek w Baranowie Sandomierskim”- rozpoczęto prace w 2021r, |
| 9. | Dawny Punkt Skupu Żywca/ Sklep ogrodniczy | ul. Mickiewicza, przy placu targowym | Lata 70-te XX wieku | Umowa najmu |
| 10. | Ochotnicza Straż Pożarna | ul. Kilińskiego 1 | Lata 90-te XX wieku | |
| 11. | Niepubliczny Zakład Opieki Zdrowotnej | ul. Zamkowa 24 | Lata 80-te XX wieku | Umowa najmu |
| 12. | Warsztat Terapii Zajęciowej | ul. Zamkowa 24 | Lata 80-te XX wieku | |

| | | | | |
|-----|---|-------------------------------|---------------------|--|
| 14 | Księgarnia / Sklep ogrodniczy | ul. Mickiewicza 3 | 1920 | Adaptacja na lokal Poczty Polskiej. Modernizacja istniejącego budynku usługowego zlokalizowanego na dz. nr ewid. 1557/6 w miejscowości Baranów Sandomierski” w ramach zadania pn.: „Modernizacja budynków komunalnych w Baranowie Sandomierskim”. - rozpoczęto prace w 2021r, zakończenie w 2022r. |
| 15. | Przystanek PKS | ul. Fabryczna | Lata 70-te XX wieku | Toaleta publiczna. Na części budynku umowa najmu. |
| 16. | Gminny Zakład Użyteczności Publicznej | ul. Langiewicza 8 | Lata 0-te XX wieku | Budynek biurowy i garażowy |
| 17. | GZUP oczyszczalnia ścieków | ul. Mickiewicza | Lata 90-te XX wieku | |
| 18. | Budynek byłej Spółdzielni Ogrodniczo-Pszczelarskiej | ul. Gen. Leopolda Okulickiego | | |
| 19. | Wieża widokowa | ul. Gen. Leopolda Okulickiego | 2013 | Obiekt ogólnodostępny |
| 20. | Centrum Informacji Turystycznej | ul. Rynek | 2014 | Umowa najmu na kiosk |
| 21 | Budynek mieszkalny | ul. Rynek 17 | Koniec XIX wieku | Do remontu kapitalnego Opracowanie dokumentacji projektowej przebudowy budynku zlokalizowanego przy ul. Rynek 17, na działce nr ewid. 1558/2 w Baranowie Sandomierskim. – prace projektowe |



| | | | | |
|------------------|--|-----------------|------------------------|--|
| | | | | zlecono i rozpoczęto w 2021r , zakończenie w 2022r |
| 22. | Wiata na placu targowym | ul. Mickiewicza | 2014 | Obiekt ogólnodostępny |
| 23. | Szalety publiczne przy zamku wraz z parkingiem | ul. Zamkowa | Lata 80-te XX wieku | Umowa najmu |
| DĄBROWICA | | | | |
| 1. | Dom Ludowy | Dąbrowica 80 | Lata 30-te XX wieku | 1 lokal użytkowy wynajęty |
| 2. | Przedszkole | Dąbrowica 203 | 1965 | |
| 3. | Zespół Szkolno- Przedszkolny | Dąbrowica 78 | 1969 | |
| 4. | Socjalny / była GRN | Dąbrowica 230 | Lata 70-te XX wieku | Umowa najmu na lokale mieszkalne |
| 5. | Nawozowy nr 1 | Dąbrowica 230 | Lata 70-te XX wieku | Umowa najmu |
| 6. | Nawozowy nr 2 | Dąbrowica 230 | Lata 70-te XX wieku | Sprzedany |
| 7. | Punkt skupu żywca – sklep WIDBUD | Dąbrowica 230 | Lata 90-te XX wieku | Sprzedany |
| 8. | Gospodarczy / obok OSP | Dąbrowica 185 | Lata 90-te XX wieku | |
| 9. | Ochotnicza Straż Pożarna | Dąbrowica 185 | 1920 | „Modernizacja wieży na budynku użyteczności publicznej w Dąbrowicy”, (wykonanie tynków wewnętrznych cem.-wap. na ścianach i sufitach, malowanie powierzchni tynków ścian i sufitów farbami akrylowymi, malowanie barierki schodowych, remont schodów, montaż opraw oświetleniowych, |

| | | | | |
|----------------------|---|------------------|------------------------|--|
| | | | | dostawa i montaż wycieraczek) – roboty wykonano w 2021r |
| 10. | Szatnia LZS | | Lata 90-te XX wieku | W użyczeniu LZS Strzelec Dąbrowica. |
| 11. | Oczyszczalnia ścieków | | Lata 90-te XX wieku | |
| DURDY | | | | |
| 1. | Filia Szkoły Podstawowej | Durdy 1 | Lata 30-te XX wieku | Umowa najmu na 1 lokal mieszkalny |
| 2. | Centrum Rekreacji, Ochotnicza Straż Pożarna | Durdy 1a | Lata 90-te XX wieku | |
| DYMITRÓW DUŻY | | | | |
| 1. | Ochotnicza Straż Pożarna i Dom Ludowy | Dymitrów Duży 99 | 2016 | |
| 2. | Świetlica Edukacyjna (dawna szkoła) | Dymitrów Duży 26 | 1905 | 1 lokal mieszkalny – umowa najmu. |
| DYMITRÓW MAŁY | | | | |
| 1. | Mieszkalny / NISKO | Dymitrów Mały 47 | Lata 80-te XX wieku | 2 lokale wynajęte na mieszkania - umowa najmu w 2021r. wykonano: 1. „Wymiana pokrycia dachu budynku komunalnego w Dymitrowie Małym” w ramach zadania pn.: „Modernizacja budynków komunalnych”. 2. „Wykonanie robot wykończeniowych w pomieszczeniach mieszkalnych budynku komunalnego w Dymitrowie Małym” w ramach |



| | | | | |
|----------------|--|------------------|----------------------------|--|
| | | | | zadania pn.: „Modernizacja budynków komunalnych”. |
| 2. | PKT skupu żywca | | Lata 80-te XX wieku | Umowa użyczenia |
| 3. | Gospodarczy | | Lata 90-te XX wieku | Umowa dzierżawy |
| 4. | Ochotnicza Straż Pożarna, Dom Ludowy | Dymitrów Mały 35 | Lata 70- te XX wieku | W 2021r. wykonano: „Modernizacja budynku OSP Dymitrów Mały wraz z zagospodarowaniem terenu wokół” - modernizacja pomieszczeń kuchni, (obniżenie sufitu, szpachlowanie i malowanie ścian, remont instalacji elektrycznej, dostawa i montaż parapetów rolet i drzwi, skucie płytek ceramicznych i ułożenie nowych na części ścian, dostawa i montaż zlewu dwukomorowego, dostawa i montaż wyciągu (okapu) nad kuchenką gazową, przeróbka instalacji gazowej, przeniesienie piecyka i wymiana grzejnika c.o.,) |
| KACZAKI | | | | |
| 1. | Ochotnicza Straż Pożarna, Dom Ludowy | Kaczaki 296 | Lata 70-te XX wieku | W 2021r. wykonano: 1. wykonanie przyłącza elektrycznego do pieca parowego w budynku remizy OSP w miejscowości Kaczaki 2. wymiana uszkodzonego wentylatora spalin w nagrzewnicy Robur w budynku remizy OSP w miejscowości Kaczaki. |



| KNAPY | | | | |
|-------|--------------------------------|----------------|---------------------------------------|--|
| 1. | Środowiskowy Dom Samopomocy | ul. Szkolna 2 | 1905, reszta lata 90XX wieku | |
| 2. | Ochotnicza Straż Pożarna | ul. Wspólna 7 | Lata 70-te XX wieku | |
| 3. | Szatnia LZS | ul. Rzeszowska | 2013 | <p>W 2021r wykonano:</p> <p>„Wykonanie robót elektrycznych na terenie stadionu sportowego klubu „Kolejarz” w Knapach”, (Wymiana wyłącznika głównego zasilania elektrycznego, dostawa i montaż nowej tablicy rozdzielczej i bezpiecznikowej wraz z niezbędnym osprzętem instalacyjnym, wymiana sterownika nawadniania strefowego nawadniania stadionu sportowego, wymiana czujnika deszczu, przeróbka instalacji elektrycznej na terenie stadionu sportowego w niezbędnym wymaganym zakresie, wymiana opraw oświetleniowych stadionu sportowego, dostawa i montaż nowej tablicy wyników sportowych, dostawa i montaż nowych przewodów odprowadzających instalacji odgromowej)</p> |



| MARKI | | | | |
|---------------|--|-------------------------------------|------------------------|--|
| 1. | Ochotnicza Straż Pożarna | ul. Słoneczna 1 | 1920 | |
| 2. | Ośrodek Kultury i Sportu | ul. Leśna | | Świetlica edukacyjna + umowa użyczenia dla KGW. |
| SIEDLESZCZANY | | | | |
| 1. | Ochotnicza Straż Pożarna | Siedleszczany 39 | 1920 | |
| 2. | Budynek byłej bazy WISTAR | | Lata 70-te XX wieku | |
| 3. | Budynek zaplecza Ośrodka Narciarskiego | Siedleszczany | 2013 | |
| SKOPANIE | | | | |
| 1. | Dom Ludowy | ul. Św. Floriana 1 | Lata 30-te XX wieku | |
| 2. | Świetlica edukacyjna (dawna szkoła) | ul. Św. Floriana 2 | 1905 | |
| 3. | Szkoła Podstawowa | ul. Kardynała Wyszyńskiego 1 | Lata 60-te XX wieku | |
| 4. | Przedszkole | ul. Kardynała Wyszyńskiego 12 | Lata 60-te XX wieku | |
| 5. | Agronomówka | ul. Ks. Jerzego Popiełuszki 1 | Lata 70-te XX wieku | Umowa najmu na 2 lokale, 1 lokal wykupiony na własność. |
| 6. | Mieszkalny / weterynaria | ul. Jana Pawła II 28 | Lata 70-te XX wieku | Umowa najmu na lokal mieszkalny. |
| 7. | Szatnia Parafialny Klub Sportowy | ul. Jana Pawła II | Brak danych | Umowa użyczenia dla PKS Umowa najmu – studio nagrań. |
| 8. | Magazyn przeciwpowodziowy | ul. Św. Floriana 1 | Lata 90-te XX wieku | |



| | | | | |
|------------------|---|------------------------------|---------------------|---|
| 9. | Garaż z wieżą alarmową | ul. Floriana 1 | 2017 | |
| 10. | Hala sportowa | ul. Kardynała Wyszyńskiego 1 | Lata 60-te XX wieku | |
| 11. | Środowiskowy Dom Kultury | ul. Kardynała Wyszyńskiego 7 | 1964 | |
| 12. | Punkt Selektywnej Zbiórki Odpadów | ul. Mielecka 14 | 2015 | |
| 13. | Budynek przepompowni ścieków | ul. Mielecka | Brak danych | |
| SUCHORZÓW | | | | |
| 1. | Dom Ludowy | ul. Wspólna 40 | Lata 30-te XX wieku | W części umowa użyczenia PZEiR. |
| 2. | Była Szkoła | ul. Szkolna 12 | 1905 | Wynajęty na lokal produkcyjno-usługowy. |
| 3. | Budynek po magazynie przeciwpowodziowym | ul. Nadwiślańska | Lata 70-te XX wieku | Magazyn został przeniesiony do budynku znajdującego się naprzeciw remizy w Skopaniu |
| 4. | Ochotnicza Straż Pożarna | ul. Strażacka 4 | Lata 70-te XX wieku | |
| ŚLĘZAKI | | | | |
| 1. | Zespół Szkolno-Przedszkolny | Ślężaki 75 | Lata 70-te XX wieku | |
| 2. | Dom Ludowy | Ślężaki 60 | 1923 | 1 lokal użytkowy wynajęty. |
| 3. | Dom Nauczyciela / parterowy | Ślężaki 74 | Lata 70-te XX wieku | Lokale mieszkalne – umowa najmu. |
| 4. | Ochotnicza Straż Pożarna | Ślężaki 36 | 1920 | |
| 5. | Garaż OSP | Ślężaki 36 | Lata 90-te | |



| | | | | |
|------------------------|------------------------------|-----------------|------------------------|---|
| | | | XX wieku | |
| 6. | Ośrodek Zdrowia | Ślężaki 34 | Lata 80-te XX wieku | |
| 7. | Gospodarczy obok przychodni | | Lata 70-te XX wieku | |
| 8. | Ujęcie wody | | | Administrowane przez GZUP |
| WOLA BARANOWSKA | | | | |
| 1. | Dom Ludowy | ul. Zachodnia 2 | Lata 30-te XX wieku | 3 lokale użytkowe wynajęte „Montaż osprzętu elektrycznego: opraw oświetleniowych, wyłączników światła i gniazd w pomieszczeniach budynku domu ludowego i remizy OSP w Woli Baranowskiej” |
| 2. | Szkoła Podstawowa | ul. Szkolna 4a | Lata 60-te XX wieku | |
| 3. | Przedszkole/ Dom nauczyciela | ul. Szkolna 4a | Lata 80-te XX wieku | |
| 4. | Szatnia LZS | ul. Holendry | 2014 | W użyczeniu KS Lasowiak Wola Baranowska. |
| 5. | Ośrodek Zdrowia | ul. Wschodnia 1 | Lata 80-te XX wieku | Umowa najmu lokali mieszkalnych i użytkowych |
| 6. | Ochotnicza Straż Pożarna | ul. Zachodnia 4 | Lata 90-te XX wieku | |
| 7. | Sala sportowa | ul. Szkolna 4 | 2018 | |

Drogi i Melioracja

Przez Gminę Baranów Sandomierski przebiegają:

1. Drogi wojewódzkie:

- 1) nr 872 relacji Baranów Sandomierski – Majdan Królewski-Nisko,
- 2) nr 985 relacji Tarnobrzeg – Baranów Sandomierski – Mielec –Dębica.

2. Drogi powiatowe:



- 1) 1113R relacji Stale – Chmielów –Dąbrowica,
- 2) 1117R relacji Tarnowska Wola – Wola Baranowska,
- 3) 1118R relacji Padew Narodowa – Wola Baranowska – Ślęzaki,
- 4) 1119R relacji Durdy – Marki –Józefów,
- 5) 1120R dojazd do stacji kolejowej Skopanie,
- 6) 1121R relacji Suchorzów – Gawłuszowice,
- 7) 1122R relacji Dymitrów Duży – Dymitrów Mały,
- 8) 1123R relacji Dymitrów Duży – Domacyny Wielkie,
- 9) 1124R relacji Knapy – Zachwiejów –Zarównie,
- 10) 2401R relacji Komorów – Huta Komorowska – Koniecpól.

3. Drogi gminne: na terenie Miasta Baranów Sandomierski znajduje się ok. 5 km dróg gminnych klasy L (drogi lokalne), natomiast na terenie całej Gminy znajduje się 58 km dróg gminnych klasy L (drogi lokalne) oraz 104 km dróg gminnych klasy D (drogi dojazdowe).

Samorząd Gminy Baranów Sandomierski w 2021 roku zrealizował szereg inwestycji mających na celu poprawę bezpieczeństwa na drogach. Zakres inwestycji drogowych i melioracyjnych został przedstawiony w poniższych tabelach.

Tabela 8.

| Lp. | NAZWA/ RODZAJ ZADANIA | ZAKRES | WARTOŚĆ | Źródło finansowania |
|---------------------|--|--|---------------|---------------------|
| DROGI GMINNE | | | | |
| 1 | Wykonanie nawierzchni asfaltowej na ul. Hynowskie w miejscowości Knapy | Wykonano nawierzchnię o grubości warstwy ścieralnej 5 cm na długości ogółem 645 mb i szerokości 3m wraz z rozjazdami oraz utwardzenie poboczy materiałem kamiennym | 121 708,50 zł | Środki własne |



| | | | | |
|----|---|---|---------------|---------------|
| 2. | Wykonanie nawierzchni asfaltowej na drogach gminnych w miejscowości Kaczki tj. na działkach nr ewid. 2416, 2562 i 2561/2, 1222, 1206/2 (cztery odcinki dróg) | Wykonano nawierzchnię o grubości warstwy ścieralnej 5 cm na długości ogółem 672 mb i szerokości 3 m wraz z rozjazdami oraz utwardzenie poboczy materiałem kamiennym | 143 806,07 zł | Środki własne |
| 3. | Wykonanie warstwy asfaltu i odwodnienia na ul. Św. Floriana w miejscowości Skopanie | Wykonano nawierzchnię o grubości warstwy ścieralnej 5 cm na długości 80 mb i szerokości 3 m oraz 6 cm na długości 55 mb i szerokości 5,5 mb oraz utwardzenie poboczy materiałem | 66 579,90 zł | Środki własne |
| 4. | Nawierzchnie asfaltowe na działkach nr ewid. 1531/1 na Podedworzu i na dz. nr ewid. 2057, 2070/1 w m. Dąbrowica | Wykonano nawierzchnię o grubości warstwy ścieralnej 5 cm na długości ogółem 250 mb i szerokości 3 m wraz z rozjazdami oraz utwardzenie poboczy materiałem kamiennym | 44 040,15zł | Środki własne |
| 5. | Wykonanie nawierzchni asfaltowych na drogach gminnych w miejscowości Durdy (cztery odcinki dróg) | Wykonano nawierzchnię o grubości warstwy ścieralnej 5 cm na długości ogółem 1060 mb i szerokości średnio 3 m wraz z rozjazdami oraz utwardzenie poboczy materiałem kamiennym | 193 422,04 zł | Środki własne |



| | | | | |
|-----|--|--|--------------|--|
| 6. | Droga gminna na dz. ewid. nr 1294 w miejscowości Suchorzów | Wykonano nawierzchnię z kruszywa kamiennego o gr 15cm na długości 577 mb x 3 m | 53 089,44 zł | Finansowane w 100% środki Funduszu Ochrony Gruntów Rolnych |
| 7. | Droga gminna na dz. ewid. nr 435/2 i 433 w miejscowości Ślężaki | Wykonano nawierzchnię z kruszywa kamiennego o gr. 15 cm (warstwa dolna 10 cm i warstwa górna 5 cm) na długości ogółem 540mb x 3 m | 40 545,72 zł | Finansowane w kwocie 11 910,56 zł ze środków Funduszu Ochrony Gruntów Rolnych |
| 8. | Droga gminna na dz. ewid. nr 2859/15 w miejscowości Kaczaki | Wykonano nawierzchnię z kruszywa kamiennego o gr 20 cm na długości 365 mb x 4 m | 79 765,64 zł | Środki własne |
| 9. | Chodnik przy drodze gminnej ul. Słoneczna w miejscowości Marki | Wykonanie chodnika na długości około 130 mb | 34 000,00 zł | Środki własne |
| 10. | Przebudowa i budowa dróg gminnych na Osiedlu Piastowskim w Skopaniu wraz z niezbędną infrastrukturą i urządzeniami budowlanymi | Odnowa nawierzchni asfaltowych o szerokości 5 m do 4,5 m (drogi boczne) o grubości warstw tj. warstwa wyrównawcza 5 cm i warstwa ścieralna 4 cm na długości ogółem 935 mb wraz z wykonaniem chodników dla pieszych | 1 734 662,95 | Finansowane w kwocie 1 242 961,00 zł ze środków Funduszu Dróg Samorządowych pozostała kwota 491 701,95 środki własne |



DROGI WOJEWÓDZKIE

| | | | | |
|---|---|--|--------------------|--|
| 1 | Przebudowa drogi wojewódzkiej Nr 872 relacji rz. Wisła-Baranów Sandomierski-Majdan Królewski- Nisko polegająca na budowie ścieżki rowerowej z dopuszczeniem ruchu pieszych w km 11-773 do km 12-190 i w km 12+923 do km 13+875 strona prawa w m. Wola Baranowska i w m. Knapy | Wykonano ścieżkę pieszo-rowerową jak w nazwie o nawierzchni asfaltowej szerokości 2,5 m na długości 1369 mb. | 1 397 434,87 zł | Zadanie realizowane przez Podkarpacki Zarząd Dróg Wojewódzkich w Rzeszowie, przy udziale środków z Budżetu Gminy w wysokości 1 027 435,00 zł |
|---|---|--|--------------------|--|

DOKUMENTACJA PROJEKTOWA

| | | | | |
|----|--|---|-------------------------------------|---------------|
| 1. | Dokumentacja projektowa „Przebudowa drogi powiatowej nr 1117R relacji Tarnowska Wola- Wola Baranowska na odcinku od istniejącego chodnika w m. Kaczaki z przejściem dla pieszych na prawą stronę drogi w k-ku m. Ślężaki do rz. Trześniówka” | Dokumentacja przekazana PT do Starostwa Powiatowego | Wartość opracowania 17 400,00zł | Środki własne |
| 2. | Dokumentacja projektowa „Przebudowa drogi powiatowej nr 1119R relacji Durdy-Marki- Józefów na odcinku od rowu melioracyjnego tzw. Korzeń do drogi wojewódzkiej nr 872 w | Dokumentacja przekazana PT do Starostwa Powiatowego | Wartość opracowania 16 900,00 zł | Środki własne |



| | | | | |
|----|---|------------------------------|--------------|---------------|
| | m. Durdy | | | |
| 4. | Dokumentacja projektowa „Przebudowa drogi wojewódzkiej nr 985 relacji Nagnajów-Dębica polegająca na budowie chodnika dla pieszych przy ul. Dąbrowskiego i ul. Krakowskiej w m. Baranów Sandomierski | Zadanie w trakcie realizacji | 32 000,00 zł | Środki własne |
| 5. | Przebudowa drogi wojewódzkiej Nr 872 relacji rz. Wisła-Baranów Sandomierski-Majdan Królewski- Nisko polegająca na budowie ścieżki rowerowej z dopuszczeniem ruchu pieszych strona prawa w m. Wola Baranowska, m. Knapy i w m. Durdy | Zadanie w trakcie realizacji | 45 700,00 zł | Środki własne |

Tabela 10.

| PRACE MELIORACYJNE | | | | |
|--------------------|---|---|---|--|
| 1 | Przeprowadzono prace konserwacyjne z udziałem środków finansowych z budżetu Gminy na rowach melioracyjnych w miejscowości Skopanie tj. na rowie nr 5b w km 0+000 – 0+510 i na rowie nr 8 w km 0+000 – 0+320 | Prace polegały na wykonaniu konserwacji gruntowej za pomocą sprzętu mechanicznego | 16 146,57 zł w tym 10 000,00 zł to środki z budżetu Gminy | |

Investycje realizowane w 2021 roku

Tabela 11

| Lp. | NAZWA ZADANIA | PROGRAM | WARTOŚĆ CAŁKOWITA | DOFINANSOWANIE | UWAGI |
|--|---------------|---------|-------------------|----------------|-------|
| ZAKOŃCZONE I ROZLICZONE w 2021 r. | | | | | |



| | | | | | |
|---|---|--|-----------------|-----------------|-------------------------|
| 1 | „Zagospodarowanie przestrzeni publicznej w Woli Baranowskiej oraz Baranowie Sandomierskim” | Wniosek o przyznanie pomocy w ramach środków na operacje typu „Kształtowanie przestrzeni publicznej” w ramach działania „Podstawowe usługi i odnowa wsi na obszarach wiejskich” objętego PROW na lata 2014-2020 złożony w dniu 22.06.2018 r. | 465 368,95 zł | 271 325,00 zł | Zakończono i rozliczono |
| 2 | „ Przebudowa i rozbudowa budynku przedszkola w Woli Baranowskiej” | Rządowy Fundusz Inwestycji Lokalnych Wniosek o uzyskanie środków Funduszu Przeciwdziałania COVID-19 dla jednostek samorządu terytorialnego (jst) złożony w dniu 29.09.2020 r. | 1 119 884,13 zł | 1 000 060,00 zł | Zakończono i rozliczono |
| 3 | "Utworzenie miejsca integracji społecznej i tożsamości lokalnej - "Winnica" wraz z odnowieniem miejsca pamięci po cmentarzu wojennym z I wojny światowej w | Urząd Marszałkowski WP - PROW - pomoc finansowa z Budżetu Województwa Podkarpackiego w ramach Podkarpackiego Programu Odnowy Wsi na lata 2021-2025. Wniosek o udzielenie | 21 891,72 zł | 10 945,86 zł | Zakończono i rozliczono |



| | miejsowości Skopanie" | pomocy złożony w dniu 30.04.2021 r. | | | |
|---|---|--|---------------|---|--------------------------------|
| 4 | "Remont i wyposażenie szatni Miejsko-Gminnego Ośrodka Kultury w Baranowie Sandomierskim celem stworzenia warunków umożliwiających prowadzenie inicjatyw edukacyjnych w ramach koncepcji Uniwersytet Samorządności" | Urząd Marszałkowski WP - PROW - pomoc finansowa z Budżetu Województwa Podkarpackiego w ramach Podkarpackiego Programu Odnowy Wsi na lata 2021-2025 na realizację I etapu koncepcji "Uniwersytetu Samorządności" Wniosek o udzielenie pomocy złożony w dniu 23.04.2021 r. | 14 500,00 zł | 5 000,00 zł | Zakończono i rozliczono |
| 5 | „Remont zabytkowej kapliczki w miejscowości Dąbrowica” | Urząd Marszałkowski WP – wniosek o dotację złożony w dniu 26.02.2021 r. Podkarpacki Wojewódzki Konserwator Zabytków – wniosek o dotację złożony w dniu 26.02.2021 r. | 70 000,00 zł | 30 000,00 zł – budżet Województwa Podkarpackiego 15 000,00 zł – dotacja Konserwator Zabytków | Zakończono i rozliczono |
| 6 | “Termomodernizacja budynku Ochotniczej Straży Pożarnej w miejscowości | Wojewódzki Fundusz Ochrony Środowiska i Gospodarki Wodnej wniosek o dotację na | 113 038,00 zł | 54 699,60 zł | W dniu 11.08.2021 r. podpisano |



| | | | | | |
|---|---|---|-----------------|-----------------|--|
| | Siedleszczany” | zadania inwestycyjne z Ochrony Środowiska złożony w dniu 15.04.2020 r. | | | umowę dotacji. Zakończono i rozliczono |
| 7 | „Przebudowa i budowa dróg gminnych na osiedlu Piastowskim w Skopaniu wraz z niezbędną infrastrukturą techniczną i urządzeniami budowlanymi” | Podkarpacki Urząd Wojewódzki w Rzeszowie – wniosek o dofinansowanie w ramach programu Funduszu Dróg Samorządowych. Umowa o dofinansowanie podpisana w dniu 28.05.2020 r. | 1 734 662,95 zł | 1 242 961,00 zł | Zakończono i rozliczono |
| 8 | “Budowa i rozbudowa sieci wodociągowej I kanalizacyjnej poza granicami aglomeracji Baranów Sandomierski – etap II” (Wola Baranowska ul. Średniówka, Baranów Sandomierski ul. Kwiatowa” | Wojewódzki Fundusz Ochrony Środowiska i Gospodarki Wodnej pożyczka w ramach priorytetowego programu NFOŚiGW pn.: „ogólnopolski program gospodarki wodno-ściekowej poza granicami aglomeracji ujętych w KPOŚK” Złożony w dniu 30.08.2019 r. (forma pożyczki częściowo do umorzenia) | 508 728,00 zł | 403 841,47 zł | zakończono i rozliczono |



INWESTYCJE WYKONANE - W TRAKCIE ROZLICZANIA

| | | | | | |
|----|--|--|------------------|------------------|---|
| 9 | <p>„Budowa i rozbudowa sieci wodociągowej i kanalizacyjnej poza granicami aglomeracji Baranów Sandomierski”</p> | <p>Urząd Marszałkowski WP - PROW - wniosku o przyznanie pomocy dla operacji typu „Gospodarka wodno-ściekowa” w ramach poddziałania „Wsparcie inwestycji związanych z tworzeniem, ulepszaniem lub rozbudową wszystkich rodzajów małej infrastruktury, w tym inwestycji w energię odnawialną i w oszczędzanie energii”. Umowa o dofinansowanie podpisana w dniu 09.06.2020 r.</p> | 1 674 920,00 zł | 866 464,00 zł | <p>Zakończono w trakcie rozliczania</p> |
| 10 | <p>Poprawa gospodarki wodno-ściekowej w aglomeracji Baranów Sandomierski w ramach MOF Tarnobrzeg</p> | <p>Urząd Marszałkowski WP - wniosek o dofinansowanie zadania ze środków EFRR w ramach RPO WP na lata 2014-2020 złożony w dniu 14.11.2017 r.</p> | 51 814 654,10 zł | 28 669 754,31 zł | <p>Zakończono w trakcie rozliczania</p> |



ZADANIA W TRAKCIE REALIZACJI

| | | | | | |
|----|--|--|--|--|--|
| 11 | “Budowa i rozbudowa sieci wodociągowej I kanalizacyjnej poza granicami aglomeracji Baranów Sandomierski – etap I” (Dymitrów Duży) | <p>Wojewódzki Fundusz Ochrony Środowiska i Gospodarki Wodnej pożyczka w ramach priorytetowego programu NFOŚiGW pn.: „ogólnopolski program gospodarki wodno-ściekowej poza granicami aglomeracji ujętych w KPOŚK”</p> <p>Złożony w dniu 30.08.2019 r. (forma pożyczki częściowo do umorzenia)</p> | 2 299 620,30 zł | 1 869 610,00 zł | W dniu 15.12.2021 r. podpisano umowę o udzielenie pożyczki. Zadanie w trakcie realizacji |
| 12 | “Termomodernizacja i przebudowa budynku Zespołu Szkół i Placówek w Baranowie Sandomierskim” | <p>Rządowy Fundusz Inwestycji Lokalnych Wniosek o uzyskanie środków Funduszu Przeciwdziałania COVID-19 dla jednostek samorządu terytorialnego (jst) złożony w dniu 29.09.2020 r.</p> | 2 000 000,00 zł (kwota z wniosku) | 2 000 000,00 zł (kwota z wniosku) | Zadanie w trakcie realizacji |



| | | | | | |
|----|---|--|---------------|---|------------------------------|
| 13 | „Termomodernizacja, rozbudowa i przebudowa budynku ochotniczej straży pożarnej w Ślęzakach z przeznaczeniem na wielofunkcyjny budynek użyteczności publicznej, łączący funkcje remizy, domu ludowego i pomieszczeń dla działalności organizacji pozarządowych” | Rządowy Fundusz Inwestycji Lokalnych Wniosek o uzyskanie środków Funduszu Przeciwdziałania COVID-19 dla jednostek samorządu terytorialnego (jst) złożony w dniu 29.09.2020 r. | 787 200,00 zł | 400 000,00 zł – środki z RFIL, 12 000,00 zł – dotacja z Powiatu Tarnobrzieskiego | Zadanie w trakcie realizacji |
| 14 | „Modernizacja istniejącego budynku usługowego zlokalizowanego na dz. nr ewid. 1557/6 w miejscowości Baranów Sandomierski” | Rządowy Fundusz Inwestycji Lokalnych | 398 796,50 zł | 352 895,12 zł | W trakcie realizacji |
| 15 | „Modernizacja budynku Domu Ludowego w Ślęzakach” | Środki własne | 576 652,29 zł | 400 000,00 zł | W trakcie realizacji |



| | | | | | |
|----|--|--|-----------------|-----------------|--|
| 16 | „Przebudowa drogi gminnej nr 100007R ul. Kościuszki i nr 100409R ul. Wenecja w m. Baranów Sandomierski” | Podkarpacki Urząd Wojewódzki w Rzeszowie – wniosek o dofinansowanie w ramach programu Funduszu Dróg Samorządowych. złożony w dniu 10.08.2020 r. | 1 783 000,01 zł | 938 613,00 zł | W dniu 23.09.2021 r. podpisano umowę o dofinansowanie. Zadanie w trakcie realizacji. |
| 17 | “Budowa drogi – łącznik dróg wojewódzkich nr 872 I 985 w miejscowości Skopanie” | Bank Gospodarstwa Krajowego – wniosek o dofinansowanie z Rządowego Funduszu POLSKI ŁAD: Program Inwestycji Strategicznych złożony w dniu 10.08.2021 r. | 8 858 686,17 zł | 8 415 751,86 zł | W dniu 21.01.2022 r. otrzymano promesę finansową. Zadanie w trakcie realizacji |
| 18 | “Budowa drogi gminnej w miejscowości Skopanie” | Podkarpacki Urząd Wojewódzki w Rzeszowie – wniosek o dofinansowanie w ramach Rządowego Funduszu Rozwoju Dróg złożony w dniu 27.08.2021 r. | 3 548 404,97 zł | 2 129 042,00 zł | W dniu 14.03.2022 r. podpisana umowa o dofinansowanie. Zadanie w trakcie realizacji |



Dokumentacja fotograficzna z wybranych inwestycji realizowanych 2021 roku



Przedszkole w Woli Baranowskiej



"Utworzenie miejsca integracji społecznej i tożsamości lokalnej - "Winnica" wraz z odnowieniem miejsca pamięci po cmentarzu wojennym z I wojny światowej w miejscowości Skopanie"



Odremontowana zabytkowa kapliczka w Dąbrowicy

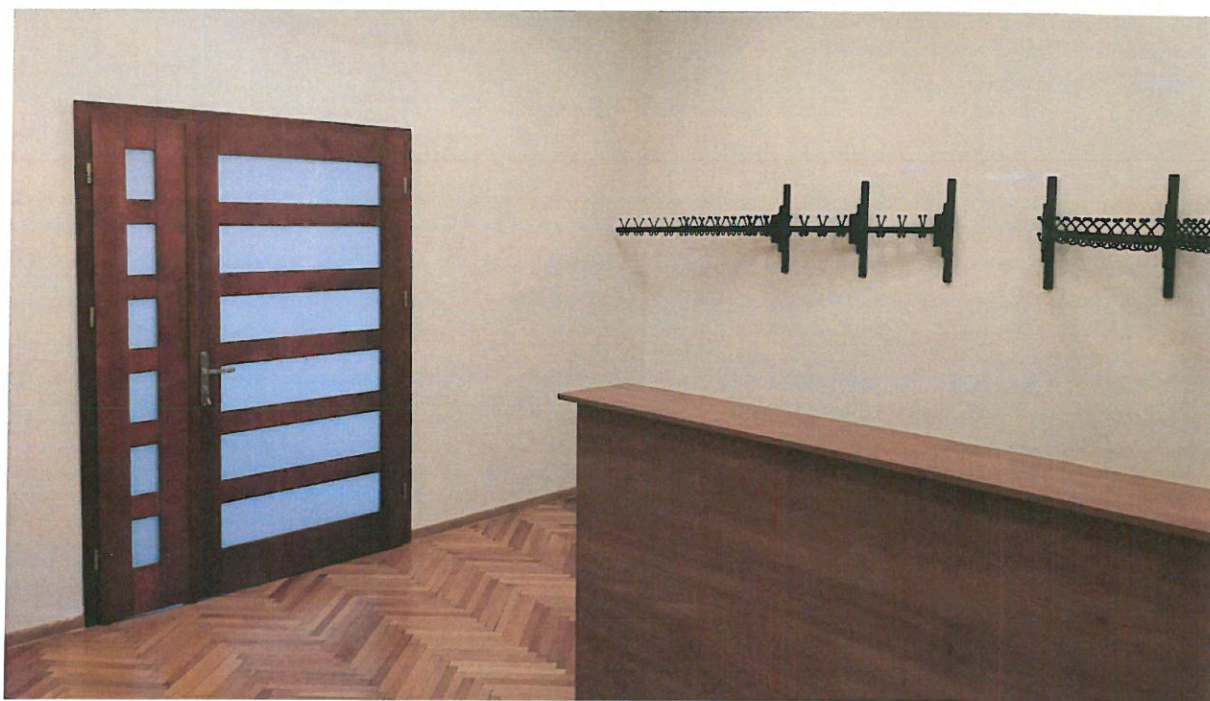

Szatnia w Miejsko- Gminnym Ośrodku Kultury w Baranowie Sandomierskim



Termomodernizacja budynku szkoły w Baranowie Sandomierskim



Plac zabaw w Ślęzakach



Ścieżka pieszo-rowerowa w Knapach



Budowa drogi na osiedlu piastowskim w Skopaniu

3. OCHRONA ŚRODOWISKA NATURALNEGO

Gospodarka Odpadami Komunalnymi

Gospodarka odpadami komunalnymi jest zadaniem własnym gminy, realizowanym zgodnie z przepisami ustawy o utrzymaniu czystości i porządku w gminach.

Odbiór i zagospodarowanie odpadów komunalnych pochodzących od właścicieli wszystkich nieruchomości położonych na terenie Miasta i Gminy Baranów Sandomierski świadczyło na podstawie umowy nr nr 4.5.272.RIG.VII.2020 z dnia 28 sierpnia 2020r., Przedsiębiorstwo Wielobranżowe EKO – KWIAT Sp. z o.o. z siedzibą: Wola Jachowa 94A, 26 – 008 Górnio. Natomiast za „Odbiór i transport odpadów komunalnych z Punktu Selektywnej Zbiórki Odpadów Komunalnych w Skopaniu” odpowiadała firma SanTa-EKO Sp. z o.o. ul. Portowa 24, 27-600 Sandomierz na podstawie umowy 4.6.272.RIG.VII.2020 z dnia 20 sierpnia 2020 roku. Umowy zawarto na okres od 01 września 2020r., do 31 sierpnia 2021r.

Od 1 września 2021 roku do 31 grudnia 2022 roku za odbiór i transport odpadów komunalnych z terenu Miasta i Gminy Baranów Sandomierski odpowiedzialna jest SanTa-EKO, Sp. z o.o., ul. Holownicza 1, 27-600 Sandomierz zgodnie z umową nr 4.8.272.RIG.VII.2021 z dnia 20 lipca 2021 roku.

Od 1 września 2021 roku za odbiór i transport odpadów komunalnych z Punktu Selektywnej Zbiórki Odpadów Komunalnych w Skopaniu oraz zimnego popiołu z wyznaczonych miejsc na terenie Miasta i Gminy Baranów Sandomierski odpowiada również firma SanTa-EKO, Sp. z o.o., ul. Holownicza 1, 27-600 Sandomierz na podstawie umowy nr 4.9.272.RIG.VII.2021 z dnia 20 lipca 2021r. Umowy zawarto na okres od 01 września 2020 do 31 grudnia 2022 roku. Wykonanie zadania z zakresie przyjmowania i zagospodarowania odpadów komunalnych z terenu Miasta i Gminy Baranów Sandomierski, tj. poddania ich mechaniczno-biologicznemu przetwarzaniu w Zakładzie Mechaniczno-Biologicznym Przetwarzania Odpadów Komunalnych w Stalowej Woli, zgodnie z Wojewódzkim Planem Gospodarki Odpadami dla Województwa Podkarpackiego, pełniącym funkcję Regionalnej Instalacji Przetwarzania Odpadów Komunalnych, lub odpowiednio innego zagospodarowania odpadów w pozostałych instalacjach będących własnością MZK Sp. z o.o., powierzono Gminie Stalowa Wola, na podstawie Porozumienia Międzygminnego nr GO-I.031.6.2020 z dnia 12 sierpnia 2020 roku.

Od właścicieli nieruchomości zamieszkałych każdorazowo odbierana była w ramach stałej opłaty, każda ilość odpadów komunalnych, natomiast w przypadku nieruchomości niezamieszkałych ilość odpadów wynikająca z zadeklarowanych pojemności pojemników, a od domku letniskowego lub od innej nieruchomości wykorzystywanej na cele rekreacyjno-wypoczynkowe, wykorzystywanej jedynie przez część roku, ustalono ryczałtową, roczną stawkę opłaty za gospodarowanie odpadami komunalnymi.

Opłaty z tytułu gospodarowania odpadami komunalnymi pobierane są na podstawie deklaracji składanych przez właścicieli nieruchomości. Zadeklarowana przez właścicieli nieruchomości sumaryczna liczba osób zamieszkujących nieruchomości położone na terenie Miasta i Gminy Baranów Sandomierski, według stanu na 31.12.2021 roku, wynosiła 9 829 osób.

W ramach opłaty za gospodarowanie odpadami komunalnymi, właściciele nieruchomości z terenu Gminy Baranów Sandomierski mogli również dostarczać posegregowane frakcje odpadów komunalnych do Punktu Selektywnej Zbiórki Odpadów Komunalnych w miejscowości Skopanie przy ul. Mieleckiej 14.

Tabela 12

| Lp. | Rodzaj odpadów zebranych w 2021 roku | Ilość |
|-----|--|-------------|
| 1. | Niesegregowane (zmieszane) odpady komunalne zebrane z terenu Miasta i Gminy Baranów Sandomierski | 1009,74 ton |
| 2. | Segregowane odpady komunalne zebrane z terenu Miasta i Gminy Baranów Sandomierski | 544,08 ton |

| | | |
|----|--|-------------|
| 3. | Odpady komunalne oddane do Punktu Selektywnej Zbiórki Odpadów Komunalnych w Skopaniu | 236,300 ton |
|----|--|-------------|

Wycinka Drzew

Wydawanie zezwoleń na wycinkę drzew lub krzewów należy do kompetencji gminy i odbywa się zgodnie z zapisami ustawy o ochronie przyrody. Przed jego wydaniem, organ jest zobowiązany do przeprowadzenia oględzin terenu, z którego rośliny mają być usunięte. Organ właściwy do wydania zezwolenia na usunięcie drzewa lub krzewu przed jego wydaniem dokonuje oględzin w zakresie występowania w ich obrębie gatunków chronionych. Postępowanie zazwyczaj kończy się wydaniem zezwolenia na wycinkę. Z obowiązku uzyskania przedmiotowego zezwolenia zwolnione są postępowania dotyczące drzew i krzewów, które rosną na nieruchomościach stanowiących własność osób fizycznych i są usuwane na cele niezwiązane z prowadzeniem działalności gospodarczej. W tym przypadku osoby prywatne zobowiązane są do dokonania w urzędzie zgłoszenia zamiaru usunięcia drzewa. W Gminie Baranów Sandomierski prowadzonych było w 2021 roku 150 spraw związanych z wycinką drzew i krzewów.

Usuwanie azbestu i wyrobów zawierających azbest

Rada Miejska w Baranowie Sandomierskim uchwałą Nr XXI/169/2016 z dnia 30.03.2016 roku przyjęła Program usuwania azbestu i wyrobów zawierających azbest na terenie Miasta i Gminy na lata 2016-2022 z perspektywą do roku 2032. Głównym celem programu jest doprowadzenie do stopniowej eliminacji wyrobów zawierających azbest z otoczenia człowieka oraz ich bezpieczne i prawidłowe unieszkodliwienie. W 2021 roku Gmina Baranów Sandomierski otrzymała z Narodowego Funduszu Ochrony Środowiska i Gospodarki Wodnej oraz Wojewódzkiego Funduszu Ochrony Środowiska i Gospodarki Wodnej w Rzeszowie dofinansowanie w łącznej wysokości 6 000,00 zł., na realizację zadania pn. „Usuwanie wyrobów zawierających azbest z terenu Gminy Baranów Sandomierski”. Dofinansowanie umożliwiło kompleksowe zabezpieczenie wdrożonego przez Gminę „Programu usuwania azbestu i wyrobów zawierających azbest na terenie miasta i gminy na lata 2016-2022 z perspektywą do 2032r.” co wymiennie przyczyni się do poprawy estetyki krajobrazu, jakości środowiska w naszym otoczeniu oraz zminimalizuje emisję zanieczyszczeń do powietrza. Całkowity koszt zadania w zakresie usuwania wyrobów zawierających azbest w roku 2021 wyniósł 16 684,32 zł. Łącznie z terenu Miasta i Gminy Baranów Sandomierski odebrano i zutylizowano 48,580 MG wyrobów zawierających azbest.



Ochrona Pomników Przyrody

Na terenie Miasta i Gminy Baranów Sandomierski znajduje się 11 pomników przyrody zlokalizowanych w różnych miejscowościach oraz jeden użytek ekologiczny w miejscowości Dymitrów Duży. Wszystkie pomniki wpisane są do Rejestru Pomników Przyrody jako pojedyncze drzewa. Gmina Baranów Sandomierski przeprowadza roczną lustrację pomników pod kątem drzewostanu. Kompleksowa pielęgnacja wspomnianych pomników miała miejsce w 2015 roku. Natomiast w roku 2021 ze względu na pogarszający się stan zdrowotny oraz zagrożenia dla mieszkańców, dokonano pielęgnacji 2 pomników przyrody znajdujących się w miejscowości Dąbrowica oraz Wola Baranowska..

Gospodarka Leśna

Urząd Miasta i Gminy odpowiada za prowadzenie gospodarki leśnej na terenie Miasta i Gminy Baranów Sandomierski. Dotyczy to zarówno lasów znajdujących się na terenie Gminy jak również drzewostanu znajdującego się na mieniu gminnym (gruntach ornych) poza lasami. Polega ona na prowadzeniu nasadzeń, wycinki w ramach utrzymania drzewostanu, przeprowadzania przetargów czy sprzedaży. W ramach prowadzenia racjonalnej gospodarki i pielęgnacji lasu zawierane są umowy na dozór lasu i wykonywanie spraw związanych z zalesieniem. Dodatkowo 2 razy do roku przeprowadzana jest lustracja lasu.

Zestawienie lasów stanowiących mienie Gminy Baranów Sandomierski

Tabela 13

| Lp. | Miejscowość | Powierzchnia w ha |
|-----|----------------------|-------------------|
| 1 | Baranów Sandomierski | 17,21 |
| 2 | Dąbrowica | 4,44 |
| 3 | Durdy | 15,73 |
| 4 | Dymitrów Duży | 47,44 |
| 5 | Kaczaki | 22,04 |
| 6 | Knapy | 7,21 |
| 7 | Marki | 0,73 |
| 8 | Skopanie | 2,86 |
| 9 | Suchorzów | 7,62 |
| 10 | Ślężaki | 3,06 |
| 11 | Wola Baranowska | 14,50 |
| | RAZEM | 142,84 |



Zestawienie sprzedaży drzew w lasach według miejscowości za 2021 rok

Tabela 14

| Lp. | Miejscowość | Ilość | Kwota uzyskana ze sprzedaży |
|-----|----------------------|--------------------|-----------------------------|
| 1 | Ślężaki | 1,33m ³ | 120,00 |
| 2 | Kaczaki | 5,55m ³ | 1031,00 |
| 3 | Baranów Sandomierski | 5,0m ³ | 464,00 |
| 4 | Durdy | 1,43m ³ | 230,00 |
| | RAZEM | 13,31 | 1 845,00 |

Utrzymanie i Pielęgnacja Zieleni

Urząd Miasta i Gminy Baranów Sandomierski zapewnia pielęgnację i utrzymanie zieleni w centrach miejscowości polegającą na zakupie sadzonek kwiatów, drzew, krzewów, ziemi, środków ochrony roślin, nawozu, paliwa, oleju czy żyłki. W celu prawidłowej realizacji tych zadań zawierane są umowy na utrzymanie zieleni, w tym nakoszenie.

Opieka nad zwierzętami bezdomnymi

Zgodnie z ustawą o ochronie zwierząt zapobieganie bezdomności zwierząt i zapewnienie opieki bezdomnym zwierzętom oraz ich wyłapywanie należy do zadań własnych gmin. Uchwałą XXX/242/21 Rada Miejska w Baranowie Sandomierskim w dniu 25 lutego 2021 roku przyjęła program opieki nad zwierzętami bezdomnymi oraz zapobiegania bezdomności zwierząt. Celem programu jest zapewnienie opieki nad zwierzętami bezdomnymi oraz zapobieganie bezdomności zwierząt na terenie Gminy Baranów Sandomierski w roku 2021. W ramach wspomnianego programu całodobową opiekę weterynaryjną nad zwierzętami sprawował lekarz weterynarii prowadzący działalność gospodarczą pn.: Gabinet Weterynaryjny Wojciech Bryg, Kliszów 103, 39-307 Gawłuszowice.

W 2021r. do Urzędu Miasta i Gminy napłynęło łącznie ponad 60 zgłoszeń. Zgłoszenia dotyczyły różnego rodzaju sytuacji związanych z psami, kotami, bocianami, sarnami tj:

- odłowienia wałęsających się zwierząt
- sterylizacji wałęsających się zwierząt,
- usunięcia zwierząt potrąconych przez samochody,

W odpowiedzi na te zgłoszenia Gmina Baranów Sandomierski odłowiła 28 bezdomnych psów z czego 16 psów oddano do adopcji, 6 psów oddano do schroniska oraz zapewniła opiekę



weterynaryjną 5 kotom.

Koszt realizacji programu opieki nad zwierzętami bezdomnymi w 2021 roku wyniósł 36 999,44 zł, w tym:

- schronisko – 10 600,00zł
- odłowienie i opieka na terenie azylu – 10 475,90 zł
- opieka weterynaryjna – 8 923, 54 zł
- zakup przyczepki do transportu wyłapywanych bezdomnych zwierząt - 7 000,00 zł

4. POLITYKA PRORODZINNA

Karta Dużej Rodziny

Karta Dużej Rodziny (KDR) to system zniżek i dodatkowych uprawnień dla członków rodziny wielodzietnej, w której w przeszłości wychowywano lub aktualnie jest na utrzymaniu co najmniej troje dzieci. KDR realizowana jest na podstawie ustawy z dnia 5 grudnia 2014 r. Wydawana jest w formie dokumentu z tworzywa sztucznego (tzw. „karty tradycyjnej”), lub przy użyciu oprogramowania dedykowanego dla urzędzeń mobilnych (tzw. „karta elektroniczna”). Jest środkiem identyfikującym członka rodziny wielodzietnej. W 2021 roku wydano 168 kart dla 64 rodzin.

Asystent Rodziny

Na system usług świadczonych przez pracowników tutejszego ośrodka składają się usługi asystenta rodziny, realizowane na podstawie Ustawy z dnia 9 czerwca 2011r. o wspieraniu rodziny i systemie pieczy zastępczej. Asystenci pracowali z rodzinami w wielu płaszczyznach, z których głównymi były: sfera socjalno-bytowa i mieszkaniowa rodziny oraz sfera opiekuńczo-wychowawcza i szkolna. Na wniosek Sądu Rodzinnego sporządzano opinie o rodzinach i jej członkach. Wyzwaniem w działaniach asystenta była praca z rodzinami w okresie nasilenia pandemii COVID-19, która wywoływała stan kryzysu w tych rodzinach. Asystenci mieli za zadanie dawać wsparcie, edukować i prowadzić przez różnego rodzaju procedury związane z zagrożeniem epidemiologicznym, zaproponować nowe sposoby reagowania na codzienne sytuacje. Praca socjalno-wychowawcza asystenta w sytuacji kryzysu wywołanego epidemią zmieniła formę i odbywała się głównie przez kontakt telefoniczny. Pozwoliło to na wyciszenie emocjonalnych stanów napięć i niepokoju wywołanych często błędnym interpretowaniem sytuacji. Asystenci systematycznie monitorują sytuację panującą w rodzinach, wspierają w ich w trudnym okresie izolacji, świadczą poradnictwo w edukacji zdalnej dzieci i młodzieży. W 2021 roku 2-ch asystentów pracowało



z 26 rodzinami, w których wychowywało się 65 dzieci.

Świadczenia Rodzinne

Świadczenia rodzinne obejmują zasiłek rodzinny oraz dodatek do zasiłku rodzinnego, świadczenia opiekuńcze (zasiłek pielęgnacyjny, świadczenie pielęgnacyjne, specjalny zasiłek opiekuńczy), jednorazową zapomogę z tytułu urodzenia się dziecka (tzw. becikowe), świadczenie rodzicielskie, do których prawo nabywa się w sposób określony w ustawie z dnia 28 listopada 2003r. o świadczeniach rodzinnych. Sytuacja dotycząca świadczeń rodzinnych w Gminie Baranów Sandomierski w 2021 roku przedstawia się następująco:

Tabela 15

| Lp. | Rodzaj wniosku | Ilość wydanych decyzji | Ilość świadczeniobiorców |
|-----|---|------------------------|--------------------------|
| 1 | Wniosek o ustalenie prawa do zasiłku rodzinnego oraz dodatków do zasiłku rodzinnego | 271 | 260 |
| 2 | Wniosek o ustalenie prawa do jednorazowej zapomogi z tytułu urodzenia się dziecka | 68 | 63 |
| 3 | Wniosek o ustalenie prawa do świadczenia rodzicielskiego | 18 | 43 |
| 4 | Wniosek o ustalenie prawa do świadczenia pielęgnacyjnego | 48 | 88 |
| 5 | Wniosek o ustalenie prawa do zasiłku pielęgnacyjnego | 87 | 327 |
| 6 | Wniosek o ustalenie prawa do specjalnego zasiłku opiekuńczego | 12 | 26 |
| 7 | Wniosek o ustalenie prawa do świadczeń z funduszu alimentacyjnego | 27 | 36 |
| 8 | Wniosek o ustalenie prawa do zasiłku dla opiekuna | - | 4 |

Program Rodzina 500+

„Program Rodzina 500+ gwarantuje regularne wsparcie dla rodziców. Kwota 500zł co miesiąc przysługuje dla dziecka w rodzinie i wypłacana jest aż do uzyskania przez dziecko pełnoletności. Wsparcie przyznawane jest bez względu na wysokość dochodów rodziny czy stan cywilny rodziców. Otrzymują je rodzice i opiekunowie samotnie wychowujący dzieci, niezależnie od kwoty świadczeń alimentacyjnych. Poniżej zestawienie dotyczące złożonych wniosków a także otrzymanej pomocy finansowej. W tabeli zostały ujęte wnioski, które zostały złożone w roku 2021.



Tabela 16

| Lp. | Wyszczególnienie | Ilość |
|-----|--|------------|
| 1. | Liczba złożonych wniosków w 2021 roku | 1 093 |
| 2. | Liczba złożonych wniosków przez Internet w 2021 roku | 782 |
| 3. | Liczba wydanych informacji | 1 170 |
| 4. | Liczba wypłaconych świadczeń wychowawczych | 21 466 |
| 5. | Kwota wypłaconych świadczeń wychowawczych | 10 688 672 |

Fundusz Alimentacyjny

Działania wobec dłużników alimentacyjnych przewidziane w ustawie z dnia 7 września 2007 r. o pomocy osobom uprawnionym do alimentów podejmuje organ właściwy dłużnika tj. wójt, burmistrz lub prezydent miasta właściwy ze względu na miejsce zamieszkania dłużnika alimentacyjnego. W Gminie Baranów Sandomierski w 2021 roku prowadzone było 34 postępowania wobec dłużników alimentacyjnych. Stan należności z tytułu wypłaconych świadczeń z funduszu alimentacyjnego na 31 grudnia 2021 roku wyniósł 2 753 999,00 zł. Dłużnicy alimentacyjni zwrócili kwotę 129 608,82 zł z czego 24 713,57 zł stanowią dochody własne Gminy, natomiast pozostała część została przekazana do Urzędu Wojewódzkiego Województwa Podkarpackiego. Obsługa funduszu alimentacyjnego kosztowała Gminę w 2021 roku 8 469,00zł. Łącznie z funduszu alimentacyjnego w 2021 roku wypłacono kwotę 282 300,00 zł.

Pomoc materialna o charakterze socjalnym w formie stypendiów i zasiłków szkolnych

Pomoc materialna o charakterze socjalnym przysługuje:

- uczniom,
- wychowankom publicznych i niepublicznych ośrodków rewalidacyjno-wychowawczych - do czasu ukończenia realizacji obowiązku nauki zamieszkałym na terenie gminy Baranów Sandomierski.

Stypendium szkolne może otrzymać uczeń znajdujący się w trudnej sytuacji materialnej, wynikającej z niskich dochodów na osobę w rodzinie (netto), a szczególnie, gdy w rodzinie występuje: bezrobocie, niepełnosprawność domownika, ciężka lub długotrwała choroba wielodzietność, brak umiejętności wypełniania funkcji opiekuńczo – wychowawczych, alkoholizm lub uczeń wychowywany jest w rodzinie niepełnej.



Zasiłek szkolny może być przyznany uczniowi znajdującemu się przejściowo w trudnej sytuacji materialnej z powodu zdarzenia losowego.

W okresie od stycznia o czerwca 2021 roku powyższą pomocą zostało objętych 68 uczniów, natomiast od września do grudnia 46 uczniów zamieszkałych na terenie Gminy Baranów Sandomierski.

Kwota środków jaką wykorzystano w 2021 roku na pokrycie kosztów udzielenia edukacyjnej pomocy stypendialnej dla uczniów o charakterze socjalnym w formie stypendiów i zasiłków szkolnych wynosiła – 76 420,00 zł. - w tym dotacja przyznana decyzją Wojewody Podkarpackiego z wynosiła 65 869,00 zł natomiast wkład własny Gminy Baranów Sandomierski to kwota – 10 551,00 zł.

5. OŚWIATA I WYCHOWANIE

Gmina Baranów Sandomierski w roku 2021 była organem prowadzącym dla:

- 5 przedszkoli publicznych,
- 1 oddziału przedszkolnego szkoły podstawowej funkcjonującego w Szkole Filialnej,
- 5 ośmioklasowych szkół podstawowych,
- 1 Szkolnego Schroniska Młodzieżowego w Baranowie Sandomierskim funkcjonującego od 1 lipca do 31 sierpnia każdego roku (liczy 30 miejsc noclegowych).

Ponadto na terenie Gminy Baranów Sandomierski funkcjonowało Przedszkole Niepubliczne Zgromadzenia Sióstr Służebniczek NMP NP. pw. Św. Anny zlokalizowane w miejscowości Baranów Sandomierski.

Stan organizacji szkół podstawowych w roku 2021 obrazują poniższe tabele.

Tabela 18. Stan organizacji szkół podstawowych w roku szkolnym 2020/2021 (stan na koniec roku szkolnego 2020/2021).

| Lp. | Wyszczególnienie | Szkoła podstawowa | | |
|-----|---|-------------------|----------------------------------|----------------|
| | | Liczba oddziałów | Średnia ilość uczniów w oddziale | Liczba uczniów |
| 1. | Szkoła Podstawowa im. Ks. Jana Twardowskiego w Baranowie Sandomierskim ul. Kościuszki 6 | 8 | 23 | 183 |



| | | | | |
|--------------|---|-------------|----|------------|
| 2. | Szkoła Podstawowa im. Jana Pawła w Skopaniu ul. Kardynała Wyszyńskiego 1 | 11 | 22 | 236 |
| 3. | Szkoła Podstawowa im. Gen. Władysława Sikorskiego w Woli Baranowskiej ul. Szkolna 4 | 8 | 20 | 157 |
| | Szkoła Filialna im. Św. Jadwigi Królowej w Durdach 1 | 1,4 | 7 | 11 |
| 4. | Szkoła Podstawowa im. Kardynała Stefana Wyszyńskiego w Ślęzakach 75 | 7 | 16 | 110 |
| 5. | Szkoła Podstawowa im. Batalionów Chłopskich w Dąbrowicy 78 | 7 | 10 | 68 |
| Razem | | 42,4 | | 765 |

Tabela 19. Stan organizacji szkół podstawowych wg danych Systemu Informacji Oświatowej (SIO) stan na dzień 30.09.2021r.

| Lp. | Wyszczególnienie | Szkoła podstawowa | |
|-----|---|-------------------|----------------|
| | | Liczba oddziałów | Liczba uczniów |
| 1. | Szkoła Podstawowa im. Ks. Jana Twardowskiego w Baranowie Sandomierskim ul. Kościuszki 6 | 8 | 175 |
| 2. | Szkoła Podstawowa im. Jana Pawła w Skopaniu ul. Kardynała Wyszyńskiego 1 | 14 | 239 |
| 3. | Szkoła Podstawowa im. Gen. Władysława Sikorskiego w Woli Baranowskiej ul. Szkolna 4 | 8 | 156 |
| | Szkoła Filialna im. Św. Jadwigi Królowej w Durdach 1 | 1,29 | 9 |
| 4. | Szkoła Podstawowa im. Kardynała Stefana Wyszyńskiego w Ślęzakach 75 | 7 | 107 |
| 5. | Szkoła Podstawowa im. Batalionów Chłopskich w Dąbrowicy 78 | 7 | 63 |



| | | |
|--------------|--------------|------------|
| Razem | 45,29 | 749 |
|--------------|--------------|------------|

Stan organizacji przedszkoli publicznych i niepublicznych oraz oddziału przedszkolnego przy szkole podstawowej funkcjonującego w szkole filialnej w roku 2021 obrazują tabela poniżej.

Tabela 20. Stan organizacji przedszkoli publicznych i niepublicznych, oddziału przedszkolnego przy szkole podstawowej w roku szkolnym 2020/2021 stan na koniec roku szkolnego.

| Lp. | Wyszczególnienie | Liczba oddziałów | Liczba dzieci | W tym klasa „0” |
|----------------|---|------------------|---------------|-----------------|
| 1. | Przedszkole Publiczne w Zespole Szkół i Placówek w Baranowie Sandomierskim ul. Kościuszki 6 | 3 | 51 | 21 |
| 2 | Przedszkole Publiczne w Zespole Szkół w Skopaniu ul. Kardynała Wyszyńskiego 1 | 5 | 116 | 36 |
| 3. | Przedszkole Publiczne w Zespole Szkół w Woli Baranowskiej ul. Szkolna 4a | 4 | 74 | 14 |
| | Oddział przedszkolny przy Szkole Filialnej w Durdach | 0,6 | 6 | 6 |
| 4. | Przedszkole Publiczne w Zespole Szkolno-Przedszkolnym w Ślęzakach, Ślęzaki 75 | 2 | 43 | 10 |
| 5. | Przedszkole Publiczne w Zespole Szkolno-Przedszkolnym w Dąbrowicy, Dąbrowica 203 | 2 | 41 | 11 |
| 6. | Przedszkole Niepubliczne Zgromadzenia Sióstr Służebniczek NMP NP p.w. św. .Anny w Baranowie Sandomierskim ul. Fabryczna | 1 | 29 | x |
| Ogółem: | | 17,6 | 360 | 98 |

Tabela 21. Stan organizacji przedszkoli publicznych i niepublicznych, oddziału przedszkolnego przy szkole podstawowej wg danych SIO stan na dzień 30.09.2021r.

| Lp. | Wyszczególnienie | Liczba oddziałów | Liczba dzieci | W tym klasa „0” |
|-----|---|------------------|---------------|-----------------|
| 1. | Przedszkole Publiczne w Zespole Szkół i Placówek w Baranowie Sandomierskim ul. Kościuszki 6 | 2 | 39 | 18 |



| | | | | |
|----------------|--|--------------|------------|-----------|
| 2 | Przedszkole Publiczne w Zespole Szkół w Skopaniu ul. Kardynała Wyszyńskiego 1 | 5 | 102 | 21 |
| 3. | Przedszkole Publiczne w Zespole Szkół w Woli Baranowskiej ul. Szkolna 4a | 4 | 86 | 16 |
| | Oddział przedszkolny przy Szkole Filialnej w Durdach | 0,71 | 5 | 5 |
| 4. | Przedszkole Publiczne w Zespole Szkolno-Przedszkolnym w Ślęzakach, Ślęzaki 75 | 2 | 46 | 11 |
| 5. | Przedszkole Publiczne w Zespole Szkolno-Przedszkolnym w Dąbrowicy, Dąbrowica 203 | 2 | 41 | 12 |
| 6. | Przedszkole Niepubliczne Zgromadzenia Sióstr Służebniczek NMP NP p.w. św .Anny w Baranowie Sandomierskim ul. Fabryczna | 2 | 27 | x |
| Ogółem: | | 17,71 | 346 | 83 |

Stan bazy lokalowej

Tabela 22. Stan bazy lokalowej oświaty na koniec 2021 roku (szkoła, przedszkole)

| Lp. | Nazwa szkoły | Pomieszczenia (ilość) | | | | | | | Biblioteka z czytelnią |
|-----|---|-----------------------|-----------|----------|-------------------|---------------------------------|---------------------------|-----------|------------------------|
| | | Sale lekcyjne | Pracownie | | Sale gimnastyczne | Gabinet pomocy przedlekarskiej* | Gabinet pedagoga logopedy | Świetlica | |
| | | | Komputera | językowa | | | | | |
| 1 | 2 | 3 | 4 | 5 | 6 | 7 | 8 | 9 | 10 |
| 1 | Zespół Szkół i Placówek w Baranowie Sandomierskim | 16 | 1 | 2 | 1 | 1 | 2 | 1 | 1 |
| 2 | Zespół Szkół w Skopaniu | 16 | 1 | 0 | 2 | 1 | 2 | 1 | 1 |



| | | | | | | | | | |
|--------------|---|----|---|---|---|---|---|---|---|
| 3 | Zespół Szkół w Woli Baranowskiej z Filią | 13 | 2 | 0 | 2 | 1 | 1 | 2 | 2 |
| 4 | Zespół Szkolno- Przedszkolny w Ślęzakach | 10 | 1 | 2 | 1 | 1 | 1 | 1 | 2 |
| 5 | Zespół Szkolno- Przedszkolny w Dąbrowicy | 8 | 1 | 0 | 1 | 1 | 1 | 0 | 1 |
| Razem | | 63 | 6 | 4 | 7 | 5 | 7 | 5 | 7 |

Zatrudnienie w publicznych placówkach oświatowych

Tabela 23. Zatrudnienie nauczycieli w szkołach i przedszkolach w roku szkolnym 2020/2021
(stan na koniec roku szkolnego 2020/2021).

| Wyszczególnienie | | Liczba stosunków pracy nauczycieli | | | | | |
|-------------------------------------|------------|------------------------------------|-------------|------------|-------------|--------------|---------------|
| | | ogółem | bez stopnia | stażysta | kontraktowy | mianowany | Dyplomowany |
| 1 | | 2 | 3 | 4 | 5 | 6 | 7 |
| zatrudnieni w pełnym wymiarze | | 130 | 0 | 2 | 5 | 17 | 106 |
| zatrudnieni w niepełnym wymiarze | liczba | 19 | 0 | 1 | 6 | 1 | 11 |
| | w tym etat | 8,31 | 0 | 0,7 | 3,9 | 0,39 | 3,32 |
| Razem etaty | | 138,31 | 0 | 2,7 | 8,9 | 17,39 | 109,32 |



Tabela 24. Zatrudnienie nauczycieli w szkołach i przedszkolach wg danych SIO stan na 30.09.2021r.

| wyszczególnienie | Liczba stosunków pracy nauczycieli | | | | | |
|----------------------------------|------------------------------------|-------------|----------|-------------|--------------|---------------|
| | ogółem | bez stopnia | stażysta | kontraktowy | mianowany | Dyplomowany |
| 1 | 2 | 3 | 4 | 5 | 6 | 7 |
| zatrudnieni w pełnym wymiarze | 127 | 0 | 0 | 7 | 16 | 104 |
| zatrudnieni w niepełnym wymiarze | liczba | 23 | 1 | 0 | 6 | 11 |
| | w tym etat | 7,42 | 0,23 | 0 | 2,77 | 3,52 |
| Razem etaty | 134,42 | 0,23 | 0 | 9,77 | 16,90 | 107,52 |

Tabela 25. Struktura zatrudnienia nauczycieli według awansu zawodowego – udział procentowy.

| Według danych SIO (stan na dzień...) | Liczba etatów | | | | | | Udział % | | | | |
|--------------------------------------|---------------|----------|-------------|-----------|-------------|---------------------|-------------|----------|-------------|-----------|-------------|
| | bez stopnia | stażysta | kontraktowy | mianowany | dyplomowany | Zatrudnienie ogółem | bez stopnia | stażysta | kontraktowy | mianowany | dyplomowany |
| 2020/2021 | 0 | 2,7 | 8,9 | 17,39 | 109,32 | 138,31 | 0 | 1,95 | 6,44 | 12,57 | 79,04 |
| 30.09.2021 | 0,23 | 0 | 9,77 | 16,90 | 107,52 | 134,42 | 0,17 | 0 | 7,27 | 12,57 | 79,99 |



Tabela 26. Stan zatrudnienia pracowników administracji i obsługi w 2021 roku przedstawia poniższa tabela.

| Zatrudnienie - rok | Zatrudnienie ogółem-osobowo | Zatrudnienie w przeliczeniu na etaty | w tym: | | |
|--------------------|-----------------------------|--------------------------------------|------------------|---------------------|---------|
| | | | pełnozatrudnieni | niepełnozatrudnieni | |
| | | | | osobowo | etatowo |
| 2021 | 57 | 52,02 | 46 | 11 | 6,02 |

Doskonalenie Zawodowe Nauczycieli

Tabela 27. Nakłady na doskonalenie zawodowe nauczycieli w2021r.

| Wyszczególnienie | | Plan 2021 r. | Wykorzystanie 2021 r. | Środki niewykorzystane |
|------------------|---|--------------|-----------------------|------------------------|
| 1 | Zespół Szkół i Placówek w Baranowie Sandomierskim | 15 010,69 | 14 942,83 | 67,86 |
| 2 | Zespół Szkół w Skopaniu | 20 879,00 | 20 770,60 | 108,40 |
| 3 | Zespół Szkół w Woli Baranowskiej | 15 626,00 | 15 100,24 | 525,76 |
| 4 | Zespół Szkolno-Przedszkolny w Ślęzakach | 11 660,00 | 11 563,50 | 96,50 |
| 5 | Zespół Szkolno-Przedszkolny w Dąbrowicy | 9 855,00 | 9 714,24 | 140,76 |
| RAZEM | | 73 030,69 | 72 091,41 | 939,28 |

Stan realizacji zadań oświatowych Gminy na rzecz uczniów i szkół.

W roku 2021 realizowano szereg zadań wynikających z ustawowych obowiązków gminy na rzecz uczniów i szkół. Najważniejszym zrealizowanym zadaniem Gminy było zabezpieczenie, na odpowiednim poziomie, przedszkolom i szkołom prowadzonym przez Gminę środków finansowych na prowadzenie działalności, w tym na wynagrodzenia pracowników i eksploatację budynków, a także środków finansowych w formie dotacji dla działającego niepublicznego przedszkola.

Realizując obowiązki określone w art. 32 i art. 39 ustawy z dnia 14 grudnia 2016r. Prawo oświatowe dowożono lub refundowano wydatki związane z dowozem uczniów



do szkół, którym odległość z domu do szkoły obwodowej przekraczała ustawowe odległości.

Tabela 28. Dowożenie uczniów do szkół.

| | uczniowie: | 2021 |
|-----------|--|------------------|
| 1. | liczba uczniów dowożonych lub którym refundowano wydatki – miesięcznie (przeciętnie) | 129 |
| 2. | nakłady za okres 10 miesięcy - rok 2021 (w zł) | 63 071,78 |

W roku 2021 podjęto szereg innych działań z zakresu oświaty m.in.

1. Ustalono terminy oraz harmonogram czynności przeprowadzania postępowania rekrutacyjnego i postępowania uzupełniającego w tym składanie dokumentów na rok szkolny 2021/2022 do publicznych przedszkoli i oddziałów przedszkolnych w szkołach podstawowych oraz do klas pierwszych publicznych szkół podstawowych, prowadzonych przez Gminę Baranów Sandomierski;
2. Ustalono plan dofinansowania form doskonalenia zawodowego nauczycieli oraz coroczną maksymalną kwotę dofinansowania opłat za kształcenie pobierane przez szkoły wyższe i zakłady kształcenia nauczycieli oraz specjalności i formy kształcenia, na które dofinansowanie może być przyznane w 2021 roku;
3. Burmistrz Miasta i Gminy przedłużył powierzenie stanowiska Dyrektora Zespołu Szkół w Skopaniu pani Marzennie Lasek na kolejne 5 lat tj. od 1 września 2021r.do 31 sierpnia 2026r.;
4. Jeden nauczyciel uzyskał awans na stopień nauczyciela mianowanego.

Dotacja z budżetu gminy dla niepublicznego przedszkola

Zgodnie z obowiązującym prawem oświatowym, niepubliczne przedszkole otrzymuje na każdego ucznia dotację z budżetu gminy w wysokości równej 75% podstawowej kwoty dotacji dla przedszkoli, z tym że na ucznia niepełnosprawnego w wysokości nie niższej niż kwota przewidziana na takiego ucznia niepełnosprawnego przedszkola w części oświatowej subwencji ogólnej dla gminy. Korzystając z przysługującego prawa Niepubliczne Przedszkole Zgromadzenia Sióstr Służebniczek NMP NP pw. św. Anny prowadzące działalność w Baranowie Sandomierskim przy ul. Fabryczna 35, złożyło wniosek o udzielenie dotacji w ustawowej kwocie. W 2021 roku przekazana została dotacja w łącznej wysokości 211 199,68 zł.



Dowóz uczniów niepełnosprawnych wraz z opieką do placówek oświatowych

Zgodnie z zapisami ustawy Prawo oświatowe obowiązkiem gminy jest zapewnienie niepełnosprawnym dzieciom, młodzieży oraz uczniom bezpłatnego transportu i opieki w czasie przewozu do najbliższego przedszkola, oddziału przedszkolnego w szkole podstawowej, innej formy wychowania przedszkolnego, ośrodka rewalidacyjno-wychowawczego, szkoły podstawowej albo szkoły ponadpodstawowej. Obowiązki te gmina może realizować również poprzez zorganizowanie bezpłatnego transportu i opieki w czasie przewozu dzieci, młodzieży i uczniów we własnym zakresie albo poprzez zwrot rodzicom kosztów przewozu dzieci, młodzieży i uczniów oraz rodziców.

Rok szkolny 2020/2021

Realizując zapisy ustawowe podpisano umowy z trzema przewoźnikami na dowóz trzynastu uczniów niepełnosprawnych zamieszkałych na terenie naszej gminy wraz z opieką do placówek oświatowych. Zostały również podpisane umowy z pięcioma rodzicami uczniów niepełnosprawnych zamieszkałych na terenie naszej gminy w sprawie pokrycia kosztów dowozu dziecka do placówki do której uczęszcza. W okresie od stycznia 2021 r. do sierpnia 2021 r. przeznaczono na dowóz uczniów kwotę – 43 842,09 zł.

Rok szkolny 2021/2022

Na podstawie zapisów ustawy – Prawo oświatowe podpisano umowy z trzema przewoźnikami na dowóz jedenastu uczniów niepełnosprawnych zamieszkałych na terenie naszej gminy wraz z opieką do placówek oświatowych. Zostały również podpisane umowy z czterema rodzicami uczniów niepełnosprawnych zamieszkałych na terenie naszej gminy w sprawie pokrycia kosztów dowozu dziecka do placówki do której uczęszcza. W okresie od września 2021 r. do grudnia 2021 r. przeznaczono na dowóz uczniów kwotę – 38 931,56 zł.

Dopłaty do przewozów autobusowych o charakterze użyteczności publicznej

Ustawa z 19 maja 2019 roku powołała do życia fundusz rozwoju przewozów autobusowych o charakterze użyteczności publicznej, którego celem jest przywracanie lokalnych połączeń autobusowych. Dzięki temu funduszowi mieszkańcy, przede wszystkim z mniejszych miejscowości, będą mogli dotrzeć środkami transportu publicznego do pracy, szkół, placówek zdrowia i instytucji kultury. W ramach złożonego wniosku o objęcie w 2020 roku dopłatą do przewozów autobusowych o charakterze użyteczności publicznej, Gmina Baranów Sandomierski otrzymała dofinansowanie na realizację w/w zadania. W związku z powyższym podpisano umowę z Wojewodą Podkarpackim w sprawie udzielenia dofinansowania do przewozów autobusowych o charakterze użyteczności publicznej. Kwota



dotacji jaką otrzymano wynosi 113 528,40 zł natomiast całkowity koszt realizacji zadania to 130756,34 zł. Od 2 września 2019 roku w Gminie Baranów Sandomierski funkcjonują 4 linie komunikacyjne:

1. Kaczaki - Ślężaki przez Marki
2. Baranów Sandomierski - Skopanie przez Skopanie Górka
3. Siedleszczany - Baranów Sandomierski przez Suchorzów i Skopanie
4. Baranów Sandomierski - Baranów Sandomierski przez Dymitrów Duży i Dymitrów Mały.

Z przewozów na w/w liniach korzystają dzieci, które są dowożone do szkół znajdujących się na terenie gminy.

Od 1 lutego 2021 roku Gmina Baranów Sandomierski utworzyła dodatkowo jedną linię komunikacyjną, a mianowicie: Siedleszczany – Durdy przez Suchorzów.

Rekompensata poniesionej przez operatora publicznego transportu zbiorowego straty Operatorowi, który wykaże straty z tytułu realizacji usług w zakresie publicznego transportu zbiorowego tj. utracone przychody i poniesione koszty, proporcjonalnie do poniesionej straty, należy się rekompensata. W związku z powyższym zawarto umowę z Województwem Podkarpackim w sprawie przekazywania dotacji przeznaczonej na realizację zadania polegającego na finansowaniu w formie rekompensaty poniesionej przez operatora publicznego transportu zbiorowego straty z tytułu utraconych przychodów w związku ze stosowaniem ustawowych uprawnień do ulgowych przejazdów na, 4 liniach komunikacyjnych. W okresie od stycznia do grudnia 2021 roku kwota dotacji wynosiła 34 429,70 zł.

Projekty Szkoleniowe i Edukacyjne Realizowane w 2021 roku

Tabela 29

| Lp. | NAZWA ZADANIA | PROGRAM | WARTOŚĆ CAŁKOWITA | DOFINANSOWANIE | UWAGI |
|-----|-----------------------------|--|-------------------|----------------|---|
| 1 | „Posilek w szkole i w domu” | Moduł 3 wieloletniego rządowego programu „Posilek w szkole i w domu” dotyczącego wspierania w latach 2019–2023 organów prowadzących publiczne szkoły podstawowe w zapewnieniu bezpiecznych warunków nauki, wychowania i opieki przez organizację stołówek i miejsc spożywania posiłków. | 100000,00 | 80000,00 | W projekcie wzięła udział Publiczna szkoła Podstawowa w Woli Baranowskiej. |
| 2. | „Aktywna tablica” | Rządowy program rozwijania szkolnej infrastruktury oraz kompetencji uczniów i nauczycieli w zakresie technologii informacyjno-komunikacyjnych na lata 2020–2024 . | 85701,36 | 68561,09 | W projekcie wzięła udział Publiczna szkoła Podstawowa w Skopaniu oraz Publiczna Szkoła Podstawowa w Ślęzakach |
| 3 | „Laboratorium przyszłości” | Programem realizowanym i finansowanym z Funduszu Przeciwdziałania COVID-19 „Laboratoria Przyszłości” dot. udzielenia wsparcia na zakup wyposażenia stanowisk do pracy narzędziowej, sprzętu, narzędzi, elektronarzędzi, materiałów, innych przedmiotów i pomocy służących rozwijaniu umiejętności podstawowych i | 311700,00 | 311700,00 | W projekcie wzięły udział wszystkie szkoły podstawowe z terenu gminy |



| | | | | | |
|---|------------------------------------|--|---|---|---|
| | | przekrojowych dzieci i młodzieży. | | | |
| 4 | „Akademia Małych Zdobywców” | Program polega na realizacji pozalekcyjnych zajęć sportowych w klasach I-III szkół podstawowych wg specjalnego programu umożliwiającego poznanie przez dzieci określonych sprawności i umiejętności ruchowych (w roku szkolnym 2021/2022 pilotażowo programem objęte będą wyłącznie klasy III)., | - | - | W projekcie wzięła udział Publiczna Szkoła Podstawowa w Baranowie Sandomierskim |
| 5 | „Szkolny Klub Sportowy” | Program finansowany przez Fundusz Rozwoju Kultury Fizycznej poprzez Ministerstwo Sportu i Turystyki oraz Samorząd Województwa Podkarpackiego | - | - | W projekcie wzięły udział wszystkie szkoły podstawowe z terenu gminy |

6. KULTURA FIZYCZNA, SPORT I REKREACJA

Rozwój Sportu

Na terenie Gminy Baranów Sandomierski w 2021 roku funkcjonowało 6 klubów sportowych z czego 4 kluby brały czynny udział w rozgrywkach ligowych. Gmina Baranów Sandomierski wspiera sport tworząc warunki sprzyjające jego rozwojowi. Warunki i tryb finansowego wspierania rozwoju sportu w Gminie Baranów Sandomierski zostały określone w Uchwale Nr III/10/10 z dnia 21 grudnia 2010 roku Rady Miejskiej w Baranowie Sandomierskim.

Parafialny Klub Sportowy „Wisła” Baranów Sandomierski z siedzibą w Baranowie Sandomierskim nie uczestniczy w rozgrywkach ligowych. Swoje działania kieruje w stronę zakupu sprzętu sportowego dla najmłodszych, aby zachęcić ich do czynnego uprawiania



sportu i utrzymania boiska sportowego.

Klub Sportowy „Wisn” Skopanie w 2021 rozgrywał swoje mecze na zmodernizowanym stadionie w Skopaniu. Klub stara się szkolić dzieci od najmłodszych lat, dlatego prowadzi zajęcia w 4 sekcjach wiekowych tj. trampkarze, juniorzy młodsi, juniorzy starsi oraz seniorzy. Klub w roku 2021 rozgrywał swoje mecze w klasie A podokręgu Stalowa Wola.

Klub sportowy „Lasowiak” Wola Baranowska z siedzibą w Woli Baranowskiej prowadzi drużyny juniorów starszych i seniorów. W 2021 roku zarówno seniorzy jak i juniorzy starsi rozgrywali swoje mecze w klasie B podokręgu Stalowa Wola.

Klub Sportowy „Kolejarz” Knapy z siedzibą w Knapach prowadzi drużynę juniorów i seniorów. W 2020 roku obie drużyny występowały w klasie B podokręgu Stalowa Wola.

Ludowy Zespół Sportowy „Strzelec” Dąbrowica z siedzibą w Dąbrowicy również prowadzi drużyny juniorów i seniorów. Obie drużyny występowały w klasie A podokręgu Stalowa Wola.

Głównym celem statutowym **Gminnej Akademii Sportu w Baranowie Sandomierskim** jest odkrywanie i stymulowanie młodych talentów sportowych. GAS prowadzi zajęcia dla dzieci i młodzieży z zakresu piłki nożnej w 3 kategoriach wiekowych, lekkoatletyki, kajakarstwa oraz zajęcia z piłki nożnej dla oldobys. W 2021 roku utworzona została pierwsza W Gminie Baranów Sandomierski dziewczęca drużyna piłki nożnej. Najmłodsza grupa wiekową trenującą w GAS są 5-6 letni chłopcy i dziewczęta. Zawodnicy uczestniczą w różnego rodzaju turniejach i springach doskonalących ich umiejętności.

Wszystkie kluby z terenu gminy realizują zadania publiczne zgodnie z powołaną wyżej uchwałą, otrzymując na ten cel środki z budżetu gminy. Działalność klubów wspierana jest również przez rady sołeckie i rady osiedli, które w ramach swoich budżetów przekazują środki finansowe na kluby. Wsparcie finansowe dla klubów w 2021 roku było dużo wyższe niż w poprzednich latach i przedstawiało się następująco:

Tabela 30.

| Kwota przyznanych dotacji | Wisn Skopanie Klasa A/A | Strzelec Dąbrowica KlasaA/A | Lasowiak Wola Baranowska Klasa A/B | Kolejarz Knapy Klasa B/B | Wisła Baranów Sandomierski - | Gminna Akademia Sportu | Razem |
|-------------------------------|-------------------------|-----------------------------|------------------------------------|--------------------------|------------------------------|------------------------|------------|
| Gmina Baranów Sandomierski | 55 000,00 | 34 000,00 | 34 000,00 | 28 300,00 | 2 000,00 | 10 000,00 | 163 300,00 |
| Środki sołeckie lub osiedlowe | | 3 500,00 | 2 000,00 | | | | 5 500,00 |



| | | | | | | | |
|----------------|------------------|------------------|------------------|------------------|-----------------|------------------|-------------------|
| Łącznie | 55 000,00 | 37 500,00 | 36 000,00 | 28 300,00 | 2 000,00 | 10 000,00 | 168 800,00 |
|----------------|------------------|------------------|------------------|------------------|-----------------|------------------|-------------------|

Wsparcie Uzdolnionej Młodzieży

Gmina Baranów Sandomierski stara się wspierać zawodników z terenu gminy, którzy osiągają wysokie wyniki sportowe we współzawodnictwie międzynarodowym lub krajowym przyznając im stypendia sportowe, nagrody lub wyróżnienia. Wszystko odbywa się w oparciu o uchwałę Rady Miejskiej w Baranowie Sandomierskim Nr XLVII/393/17 z dnia 28 grudnia 2017 roku. Przyznawane formy wsparcia mają za zadanie motywować zawodników do dalszej systematycznej pracy i osiągnięcia wysokich wyników sportowych. W 2021 roku nie złożono żadnych wniosków o przyznanie stypendium sportowego, tym samym nie przeznaczono na ten cel środków finansowych.

Zestawienie Obiektów Sportowych i Rekreacyjnych na Terenie Gminy Baranów Sandomierski

Tabela 31.

| Lp. | RODZAJ OBIEKTU | MIEJSCOWOŚĆ | UŻYTKUJĄCY | UWAGI |
|-----|---------------------------|----------------------|--------------------------------|-------|
| 1 | Stadion lekkoatletyczny | Baranów Sandomierski | KS Wisan Skopanie | |
| 2 | Hala sportowa | Baranów Sandomierski | Zespół Szkół i Placówek | |
| 3 | Otwarta Strefa Aktywności | Baranów Sandomierski | Miasto Baranów Sandomierski | |
| 4 | Boisko wielofunkcyjne | Baranów Sandomierski | Zespół Szkół i Placówek | |
| 5 | Stadion sportowy | Skopanie | PKS Wisła Baranów Sandomierski | |
| 6 | Stadion sportowy | Skopanie | KS Wisan Skopanie | |
| 7 | Hala sportowa | Skopanie | Zespół Szkół / KS Wisan | |
| 8 | Sala gimnastyczna | Skopanie | Zespół Szkół w Skopaniu | |
| 9 | Otwarta Strefa | Skopanie | Osiedle Skopanie | |



| | | | | |
|----|--|-----------------|--|--|
| | Aktywności | | | |
| 10 | Boisko wielofunkcyjne | Skopanie | Zespół Szkół Skopanie | |
| 11 | Kort tenisowy | Skopanie | Osiedle Skopanie | |
| 12 | Boisko wielofunkcyjne przy Świetlicy Wiejskiej | Skopanie | Sołectwo Skopanie | |
| 13 | Kompleks Boisk Sportowych Orlik 2012 | Wola Baranowska | Zespół Szkół | |
| 14 | Hala sportowa | Wola Baranowska | Zespół Szkół | |
| 15 | Stadion sportowy | Wola Baranowska | KS Lasowiak Wola Baranowska | |
| 16 | Zbiornik Gaj | Wola Baranowska | MGOK | |
| 17 | Otwarta Strefa Aktywności | Wola Baranowska | Sołectwo Wola Baranowska | |
| 18 | Stadion sportowy | Knapy | LZS Kolejarz Knapy | |
| 19 | Boisko sportowe | Knapy | Sołectwo Knapy/ ŚDS | |
| 20 | Boisko sportowe | Durdy | Zespół Szkół w Woli Baranowskiej filia w Durdach | |
| 21 | Stadion sportowy | Dąbrowica | LZS Strzelec Dąbrowica | |
| 22 | Kompleks Boisk Sportowych Orlik 2012 | Dąbrowica | Zespół Szkolno-Przedszkolny w Dąbrowicy | |
| 23 | Otwarta Strefa Aktywności | Dąbrowica | Sołectwo Dąbrowica | |
| 24 | Boisko sportowe | Dąbrowica | LZS Strzelec | |
| 25 | Sala gimnastyczna | Dąbrowica | Zespół Szkolno-Przedszkolny | |
| 26 | Sala gimnastyczna | Ślężaki | Zespół Szkolno-Przedszkolny | |

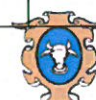

| | | | | |
|----|---------------------------|---------------|-----------------------------|--|
| 27 | Boisko wielofunkcyjne | Ślężaki | Zespół Szkolno-Przedszkolny | |
| 28 | Otwarta Strefa Aktywności | Marki | Sołectwo Marki | |
| 29 | Boisko sportowe | Marki | Sołectwo Marki | |
| 30 | Boisko wielofunkcyjne | Suchorzów | Sołectwo Suchorzów | |
| 31 | Stok narciarski | Siedleszczany | Gmina Baranów Sandomierski | |
| 32 | Boisko sportowe | Dymitrów Mały | Sołectwo Dymitrów Mały | |
| 33 | Boisko sportowe | Dymitrów Duży | Sołectwo Dymitrów Duży | |
| 34 | Otwarta Strefa Aktywności | Knapy | Sołectwo Knapy | |
| 35 | Otwarta Strefa Aktywności | Durdy | Sołectwo Durdy | |
| 36 | Otwarta Strefa Aktywności | Kaczaki | Sołectwo Kaczaki | |
| 37 | Otwarta Strefa Aktywności | Suchorzów | Sołectwo Suchorzów | |

BEZPIECZEŃSTWO PUBLICZNE, OCHRONA PRZECIWPÓŻAROWA

I PRZECIWPOWODZIOWA

Ochrona Przeciwpóźarowa

Gmina Baranów Sandomierski, jak każdy obszar, a w szczególności tereny rolnicze, zagrożona jest wystąpieniem sytuacji kryzysowych. W związku z tym opracowany został system ratownictwa dla tego terenu. Miejszem koordynacji wszystkich sytuacji kryzysowych jest siedziba Urzędu Miasta i Gminy Baranów Sandomierski.

Na administrowanym przez Burmistrza terenie funkcjonują jednostki Ochotniczej Straży Pożarnej, które działają lokalnie na rzecz miejscowej społeczności oraz, przy wystąpieniu szerszych działań ratowniczych, także na obszarze innych gmin. Ochrona przeciwpożarowa jest zadaniem własnym samorządu terytorialnego. Zadanie to realizowane jest poprzez



wspieranie działalności statutowej Ochotniczych Straży Pożarnych. Działalność w zakresie ochrony przeciwpożarowej finansowana jest z budżetu Gminy oraz ze środków własnych Ochotniczych Straży Pożarnych. Na terenie Gminy działa 13 jednostek Ochotniczych Straży Pożarnych, w każdej miejscowości po 1 jednostce.

Jednostki te są stowarzyszeniami, w których działa 662 członków, w tym, członków czynnych (w tym: 457 mężczyzn i 118 kobiet), członków wspierających 39 i członków honorowych 39. Na terenie gminy działają również Młodzieżowe Drużyny Pożarnicze – 7 drużyn: dziewcząt (48) i chłopców (66) oraz Kobiące Drużyny Pożarnicze (4). Strażacy niosą pomoc głównie podczas pożarów i powodzi, wypadków komunikacyjnych oraz innych zdarzeń i klęsk żywiołowych.

W każdej jednostce na terenie Gminy Baranów Sandomierski, powołane zostały Jednostki Operacyjno-Techniczne tzw. JOT, w których na dzień 31.12.2021 roku jest strażaków ochotników tym 13 kobiet. Dane ilościowe JOT OSP przedstawia poniższa tabela.

Tabela 32.

| Liczba jednostek OSP na terenie Miasta i Gminy Baranów Sandomierski | | | | | |
|--|---------------|----------|----------|----------|------------------------------|
| | Kategoria JOT | | | | Ilość OSP włączonych do KSRG |
| Ogółem | I | II | III | IV | |
| 13 | 0 | 4 | 6 | 3 | 5 |

Jednostki z terenu Gminy Baranów Sandomierski włączone do Krajowego Systemu Ratowniczo-Gaśniczego, tj. Baranów Sandomierski, Durdy, Siedleszczany, Skopanie i Wola Baranowska.

Dwie jednostki z terenu Gminy specjalizują się w ratownictwie wodnym są to: OSP Dymitrów Mały i OSP Siedleszczany a jednostka OSP Skopanie specjalizuje się w ratownictwie drogowym.

Wyposażenie Ochotniczych Straży Pożarnych z terenu miasta i gminy Baranów Sandomierski (wg stanu na dzień 31 grudnia 2021 r.) Strażacy użytkują 20 samochodów ratowniczo-gaśniczych i specjalnych. Dokonano corocznego przeglądu samochodów ratowniczo-pożarniczych oraz sprzętu silnikowego będącego na wyposażeniu jednostek OSP z terenu Gminy. Charakterystykę eksploatowanych pojazdów ze względu na okres użytkowania przedstawia poniższa tabela.



Tabela 33.

| Baranów Sandomierski | Wiek pojazdów ratowniczo - gaśniczych | | | | | | | | |
|-------------------------|---------------------------------------|---------------------|------|-----------|---------------------|------|----------------|---------------------|------|
| | do 10 lat | | | 10-20 lat | | | powyżej 20 lat | | |
| | GLM | GBA, GBAM GBM | GCBA | GLM | GBA, GBAM GBM | GCBA | GLM | GBA, GBAM GBM | GCBA |
| | 1 | 4 | 1 | 4 | 0 | 0 | 2 | 6 | 1 |

Poziom wyszkolenia członków Ochotniczych Straży Pożarnych określa się jako bardzo dobry. Stan wyszkolenia OSP na dzień 31 grudnia 2021 r. przedstawia poniższa tabela.

Tabela 34.

| Jednostka OSP | Liczba członków w JOT | Kategoria JOT | Szkolenie podstawowe | Szkolenie dowódców | Szkolenie naczelników | Ratownictwo techniczne | Kierowców konserwatorów | przeciwpowodziowe | Kwalifikowanej Pierwszej Pomocy | LPR |
|----------------------|-----------------------|---------------|----------------------|--------------------|-----------------------|------------------------|-------------------------|-------------------|---------------------------------|-----|
| Baranów Sandomierski | 19 | II | 19 | 4 | 2 | 16 | 4 | 14 | 4 | 4 |
| Dąbrowica | 17 | III | 17 | 4 | 1 | 14 | 5 | 10 | 2 | 1 |
| Durdy | 34 | II | 34 | 15 | 7 | 33 | 12 | 24 | 7 | 6 |
| Dymitrów Duży | 6 | III | 6 | 2 | 2 | 3 | 3 | 2 | 0 | 1 |
| Dymitrów Mały | 16 | III | 16 | 6 | 1 | 15 | 5 | 8 | 0 | 0 |
| Kaczaki | 10 | III | 10 | 4 | 1 | 8 | 2 | 3 | 0 | 1 |
| Knapy | 24 | IV | 24 | 5 | 3 | 19 | 5 | 13 | 2 | 2 |
| Marki | 16 | III | 16 | 7 | 0 | 11 | 2 | 4 | 0 | 0 |
| Siedleszczany | 20 | III | 20 | 5 | 3 | 13 | 7 | 9 | 7 | 6 |
| Skopanie | 21 | II | 21 | 11 | 6 | 17 | 5 | 12 | 8 | 4 |
| Suchorzów | 18 | IV | 18 | 6 | 4 | 16 | 3 | 10 | 2 | 1 |
| Ślężaki | 22 | III | 22 | 7 | 4 | 17 | 5 | 12 | 3 | 1 |
| Wola Baranowska | 26 | II | 26 | 10 | 4 | 24 | 7 | 13 | 7 | 5 |

Stan wyposażenia jednostek OSP w sprzęt ratowniczo- gaśniczy jest dobry.



W 2021 roku na terenie Miasta i Gminy Baranów Sandomierskich doszło do 148 zdarzeń w tym: 44 pożarów, 100 miejscowych zagrożeń i 4 alarmów fałszywych.

Aktualnie na terenie miasta i gminy Baranów Sandomierski 11 jednostek jest wyposażonych w system selektywnego wywoływania tj.: w 5 jednostkach OSP włączonych do Krajowego Systemu Ratowniczo-Gaśniczego tj. Baranów Sandomierski, Durdy, Siedleszczany, Skopanie i Wola Baranowska oraz w 6 jednostkach OSP spoza systemu, tj. OSP Dąbrowica, OSP Kaczaki, OSP Knapy, OSP Marki, OSP Suchorzów, OSP Ślężaki.

Dodatkowo dla jednostek OSP z terenu Gminy Baranów Sandomierski Gmina ma podpisaną umowę na wspomaganie działalności jednostek wraz z systemem powiadamiania SMS – e-remiza.

Dla właściwego utrzymania samochodów pożarniczych i sprzętu pożarniczego Gmina Baranów Sandomierski ma podpisane umowy kierowcy – konserwatora – mechanika sprzętu w jednostkach OSP.

Najważniejsze wydatki w 2021 roku poniesione na ochronę przeciwpożarową.

Tabela 35.

| Lp. | NAZWA ZADANIA | WARTOŚĆ CAŁKOWITA | UWAGI |
|-----|--|-------------------|--|
| 1. | OSP w Skopaniu na zakup umundurowania | 1 740,00 zł | Dotacja 1 500,00 zł udzielona przez Powiat Tarnobrzeski 240,00 zł Gmina Baranów Sandomierski |
| 2. | OSP w Kaczakach na zakup mundurów | 1 500,00 zł | Dotacja 1 500,00 zł udzielona przez Powiat Tarnobrzeski |
| 3. | OSP w Dąbrowicy na zakup wyposażenia remizy | 3 000,00 zł | Dotacja 3 000,00 zł udzielona przez Powiat Tarnobrzeski |
| 4. | OSP w Woli Baranowskiej na zakup wyposażenia pomieszczeń sanitarnych | 5 000,00 zł | Dotacja 4 998,01 zł udzielona przez Powiat Tarnobrzeski |
| 5. | OSP Marki na rozbudowę altany | 2 000,00 zł | Dotacja 1 982,99 zł udzielona przez Powiat Tarnobrzeski |
| 6. | Dotacja na zakup ubrań specjalnych dla OSP Skopanie | 12 570,00 zł | Dotacja 10 000,00 zł udzielona przez WFOŚiGW w Rzeszowie Dotacja 2 570,00 zł Gmina Baranów Sandomierski |



| | | | |
|-----|---|--------------|--|
| 7. | Dotacja na zakup sprzętu i umundurowania dla OSP Dąbrowica | 13 200,00 zł | Dotacja 10 000,00 zł udzielona przez WFOŚIGW w Rzeszowie Dotacja 3 200,00 zł Gmina Baranów Sandomierski |
| 8. | Dotacja na zakup sprzętu i wyposażenia dla OSP Durdy | 12 120,00 zł | Dotacja 10 000,00 zł udzielona przez WFOŚIGW w Rzeszowie Dotacja 2 120,00 zł Gmina Baranów Sandomierski |
| 9. | Dotacja na zakup sprzętu i wyposażenia dla OSP Baranów Sandomierski | 12 500,00 zł | Dotacja 10 000,00 zł udzielona przez WFOŚIGW w Rzeszowie Dotacja 2000,00 zł Gmina Baranów Sandomierski Środki Własne OSP 500,00 zł |
| 10. | Dotacja na zakup ubrań specjalnych dla OSP Wola Baranowska | 12 150,00 zł | Dotacja 10 000,00 zł udzielona przez WFOŚIGW w Rzeszowie Dotacja 2150,00 zł Gmina Baranów Sandomierski |
| 11. | Dotacja na zakup sprzętu dla OSP Skopanie | 9 690,00 zł | Dotacja 5 400,00 zł udzielona przez Fundusz Składkowy ubezpieczenia Społecznego Rolników Dotacja 2 960,00zł Gmina Baranów Sandomierski Środki własne OSP Skopanie 1 330,00 zł |
| 12. | Dotacja na zakup wyposażenia dla OSP Wola Baranowska | 14 785,60 zł | Dotacja 11 500,00 zł udzielona przez Fundusz Składkowy ubezpieczenia Społecznego Rolników Dotacja 3 114,70 zł Gmina Baranów Sandomierski Środki własne OSP Wola Baranowska 170,90 zł |

| | | | |
|-----|--|--------------|---|
| 13. | Dotacja na zakup wyposażenia dla OSP Ślężaki | 19 000,00 zł | Dotacja 16 000,00 zł udzielona przez PEG Dotacja 3000,00 zł Gmina Baranów Sandomierski |
|-----|--|--------------|---|

Obrona Cywilna i Zarządzanie Kryzysowe

Sprawy porządku publicznego i bezpieczeństwa obywateli oraz ochrony przeciwpożarowej i przeciwpowodziowej, w tym wyposażenia i utrzymania gminnego magazynu przeciwpowodziowego należą do podstawowych zadań własnych gminy

W ramach obowiązków gminy realizowane są następujące rodzaje zadań:

- zadania związane z obronnością kraju.
- zadania obrony cywilnej,
- zadania z karesu zarządzania kryzysowego i zwalczania skutków klęsk żywiołowych.

Wyznaczone podmioty gospodarcze realizują zadania obronne poprzez wykonywanie świadczeń na rzecz obrony. Nakładanie świadczeń i wzywanie do ich wykonywania należy do zadań Burmistrza Miasta i Gminy Baranów Sandomierski. Samorząd dysponuje opracowanymi planami na wypadek sytuacji kryzysowych.

W razie wystąpienia sytuacji kryzysowych Gmina koordynuje i prowadzi działania ratownicze, angażując do współpracy wszystkie dostępne na swoim terenie jednostki i instytucje, a w razie potrzeby współdziała z jednostkami i instytucjami spoza swojego terenu.

We wrześniu 2021 roku został zatwierdzony przez Starostę Tarnobrzесьkiego nowy Plan Zarządzania Kryzysowego Miasta i Gminy Baranów Sandomierski.

W roku 2021 wydał Burmistrz Miasta i Gminy Baranów Sandomierski wydał łącznie 71 decyzji nakładających obowiązek wykonania świadczeń rzeczowych w ramach świadczeń rzeczowych wykonywanych w razie ogłoszenia mobilizacji i w czasie wojny, w tym decyzji uchylających nałożone świadczenia rzeczowe na rzecz obrony.

W roku 2021 wydał Burmistrz Miasta i Gminy Baranów Sandomierski wydał także 10 decyzji nakładających obowiązek wykonania świadczeń osobistych w ramach świadczeń rzeczowych wykonywanych w razie ogłoszenia mobilizacji i w czasie wojny

Roczny Plan działania w zakresie obrony cywilnej Miasta i Gminy Baranów Sandomierski na rok 2021 został uzgodniony ze Starostą Tarnobrzесьkim oraz zatwierdzony przez Burmistrza Miasta i Gminy Baranów Sandomierski.

Wojewoda wyznacza zadania, które powinny być zaplanowane w ramach



przygotowań w zakresie obronności. W przypadku zagrożenia bezpieczeństwa państwa realizowanych jest szereg zadań obrony cywilnej, z których najważniejsze to zapewnienie funkcjonowania systemu wykrywania zagrożeń oraz ostrzegania i alarmowania.

System ostrzegania i alarmowania

W skład systemu ostrzegania i alarmowania na terenie Gminy Baranów Sandomierski wchodzi następujące urządzenia alarmowe OC – 2 syreny oraz 13 syren OSP.

Na terenie gminy Baranów Sandomierski utworzone są następujące formacje obrony cywilnej:

1. Drużyna wykrywania i alarmowania
2. Drużyna alarmowania w punktach sołectw
3. Drużyna wykrywania zagrożeń
4. Samodzielny pluton ratownictwa ogólnego

Zarządzeniem Burmistrz Miasta i Gminy Baranów Sandomierski powołał Gminny Zespół Zarządzania Kryzysowego. GZZK pracuje zgodnie z rocznym planem pracy GZZK, który jest opracowywany na dany rok kalendarzowy. W 2021 roku odbyły się 2 posiedzenia Gminnego Zespołu Zarządzania Kryzysowego.

Burmistrz Miasta i Gminy Baranów Sandomierski zapewnia na obszarze gminy całodobowe alarmowania członków GZZK, a w sytuacjach kryzysowych zapewnia całodobowe dyżury w celu przepływu informacji.

Ochrona Przeciwpowodziowa

Na terenie Miasta i Gminy Baranów Sandomierski znajduje się 47 221 km wałów przeciwpowodziowych administrowanych przez Państwowe Gospodarstwo Wodne Wody Polskie, Nadzór Wodny w Tarnobrzegu. Wały zlokalizowane są w pobliżu obiektów wodnych tj: Babulówka, Kaczówka, Korzeń, Koniecpólka, Smarkata, Łuczek, Trześniówka oraz kanał Dymitrowsko – Młodochowski. Naturalne ciek wodne na terenie Gminy wynoszą łącznie 27 926 km i obejmują Trześniówkę, Babulówkę, Smarkatą, kanał Dymitrowsko-Młodochowski oraz Siedleszczankę.

Przez Gminę Baranów Sandomierski przepływa rzeka Wisła, której administratorem jest Regionalny Zarząd Gospodarki Wodnej w Krakowie, Oddział w Sandomierzu.

7. ZBIOROWE ZAOPATRZENIE W WODĘ I ODBIÓR ŚCIEKÓW.

Gminny Zakład Użyteczności Publicznej w Baranowie Sandomierskim jest samorządowym zakładem budżetowym, którego przedmiotem działania jest zaspokajanie potrzeb mieszkańców Miasta i Gminy w zakresie gospodarki komunalnej, a w szczególności



zaopatrzenia w wodę i odprowadzania ścieków. W roku 2021 decyzją Dyrektora Regionalnego Zarządu Gospodarki Wodnej w Rzeszowie zostały zatwierdzone taryfy dla zbiorowego zaopatrzenia w wodę i zbiorowego odprowadzenia ścieków na terenie gminy Baranów Sandomierski na okres 3 lat. Uchwałą Rady Miejskiej zatwierdzono dopłaty do usług wodno-kanalizacyjnych z zakresu zaopatrzenia w wodę i zbiorowego odprowadzania ścieków na podstawie zawartych umów z Gminnym Zakładem Użyteczności Publicznej w Baranowie Sandomierskim.

Wysokość cen i stawek opłat za dostarczona wodę i odprowadzane ścieków obowiązujące od 1 lipca 2021:

1. Cena za 1m³ dostarczonej wody: 3,61 zł + 8% VAT
2. Cena za 1m³ odprowadzanych ścieków: 4,75 + 8% VAT
3. Stawka opłaty abonamentowej: 6,00 zł + 8% VAT/ m-c

Zaopatrzenia w wodę

Na terenie Gminy Baranów Sandomierski zlokalizowane są dwa ujęcia wody pitnej tj: Stacja Uzdadniania Wody w Ślęzakach oraz Zakład Produkcji Wody Pitnej w Baranowie Sandomierskim. Stacja Uzdadniania Wody w Ślęzakach zaopatruje w wodę pitną sołectwa: Ślęzaki, Dąbrowica, Marki, Knapy, Durdy, Kaczaki, Wola Baranowska. Natomiast Zakład Produkcji Wody Pitnej w Baranowie Sandomierskim zapewnia wodę dla mieszkańców Baranowa Sandomierskiego, Dymitrowa Małego, Dymitrowa Dużego, Suchorzowa, Siedleszczan oraz Skopania.

Gminny Zakład Użyteczności Publicznej w 2021 roku z obu ujęć sprzedał 302 898,00 m³ wody. Od Zakładu Produkcji Wody Pitnej w Baranowie Sandomierskim w 2021 roku zakupiono 174 240 m³ wody. Ze stacji Uzdadniania Wody w Ślęzakach ujęto w 2021 roku 213 627 m³ wody. Straty na sieci wodociągowej spowodowane są:

- awariami sieci wodociągowej na głównej magistrali oraz odcinkach przyłączy na posesjach prywatnych,
- licznymi kradzieżami wody z sieci hydrantowej oraz nieszczelności sieci hydrantowej i wodociągowej, szczególnie przy zasuwach i miejscach trudnych do zlokalizowania
- użytkowanie starych liczników, które powodują przekłamania

Gminny Zakład Użyteczności Publicznej w Baranowie Sandomierskim w 2021 roku wymienił 211 sztuki wodomierzy, 17 sztuk rozmrożonych wodomierzy oraz wykonał 6 przyłączy wodociągowych.

Odprowadzania ścieków

Gminny Zakład Użyteczności Publicznej w Baranowie Sandomierskim realizuje zadania



w zakresie odprowadzania ścieków od części mieszkańców Miasta i Gminy Baranów Sandomierski. Zadania te wykonywane są przy pomocy trzech odrębnych sieci kanalizacyjnych z trzema oczyszczalniami ścieków.

Tabela 36.

| Lp. | Usytuowanie oczyszczalni | Wydajność | Ilość przyjętych i oczyszczonych ścieków | Zasięg |
|-----|--------------------------|----------------------------|--|--|
| 1 | Baranów Sandomierski | 1371,5m ³ /dobę | 374 014,40 m ³ | Baranów Sandomierski, Siedleszczany Dymitrow Mały, Skopanie, Suchorzów |
| 2 | Dąbrowica | 150m ³ /dobę | 37 296,00 m ³ | Dąbrowica, Ślęzaki |
| 3 | Knapy | 30m ³ /dobę | 10 475,00 m ³ | Knapy, zakłady działające na terenie strefy ekonomicznej LHS Wola Baranowska |

Gminny Zakład Użyteczności Publicznej w 2021 roku wykonał 104 przyłącza kanalizacyjne.

Utrzymanie dróg gminnych w zakresie odśnieżania i posypywania w okresie zimowym, koszenia poboczy w okresie letnim, remontów cząstkowych dróg.

W ramach corocznej akcji zima Gminny Zakład Użyteczności Publicznej w Baranowie Sandomierskim posypywał i odśnieżał drogi i place gminne zgodnie z otrzymanym wykazem dróg i standardami zimowego utrzymania wykorzystując do tego wszelki dostępny sprzęt będący na stanie GZUP. Do wspomnianej akcji w 2021 roku wykorzystano 434 tony mieszanki piaskowo-solnej.

W trakcie 2021 roku dwukrotnie dokonano koszenia poboczy dróg gminnych o łącznej powierzchni 557 271,55 m². oraz wykonano remonty cząstkowe 69,43 m² dróg gminnych.

Gospodarka mieszkaniowa i gospodarowanie lokalami użytkowymi.

Gminny Zakład Użyteczności Publicznej w Baranowie Sandomierskim zajmuje się administracją mieszkań komunalnych i lokali użytkowych, zgodnie z poniższym zestawieniem:

Tabela 37.

| Lp. | Miejscowość | Adres | Liczba mieszkań | Uwagi |
|-----|----------------------|------------|-----------------|------------------------------|
| 1 | Baranów Sandomierski | Zamkowa 23 | 8 | 7 – zamieszkałych, 1 - wolne |
| 2 | Baranów Sandomierski | Zamkowa 25 | 5 | zamieszkałe |



| | | | | |
|----|----------------------|--------------------|---|---|
| 3 | Baranów Sandomierski | Zamkowa 27 | 7 | zamieszkałe |
| 4 | Skopanie | Jana Pawła II | 1 | zamieszkałe |
| 5 | Skopanie | Kard. Wyszyńskiego | 1 | zamieszkałe |
| 6 | Dymitrów Duży | | 1 | zamieszkałe |
| 7 | Dymitrów Mały | 47 | 5 | 1- zamieszkałe, 4 - wolne |
| 8 | Dąbrowica | 203 | 1 | zamieszkałe |
| 9 | Dąbrowica | 230 | 5 | 3- zamieszkałe, 2-wolne, 5 wymaga remontu |
| 10 | Durdy | 1 | 1 | zamieszkałe |
| 11 | Wola Baranowska | Szkolna 4A | 2 | zamieszkałe |
| 12 | Wola Baranowska | Wschodnia 1 | 2 | 0 – zamieszkałe, 2 - wolne |

Gminny Zakład Użyteczności Publicznej w Baranowie Sandomierski administruje również lokalami użytkowymi jak niżej;

Tabela 38.

| Lp. | Miejscowość | Rodzaj | Uwagi |
|-----|----------------------|--|--------------------------|
| 1 | Baranów Sandomierski | Pomieszczenia na przystanku PKS | |
| 2 | Baranów Sandomierski | Pomieszczenia NZOZ | |
| 3 | Dąbrowica | Sklepy spożywcze | 2 lokale z czego 1 wolny |
| 4 | Baranów Sandomierski | Pomieszczenia handlowe na placu targowym | |

8. POMOC SPOŁECZNA, WSPIERANIE RODZINY I PIECZAZASTĘPCZA

Miejsko-Gminny Ośrodek Pomocy Społecznej

Miejsko - Gminny Ośrodek Pomocy Społecznej (MGOPS) w Baranowie Sandomierskim jako jednostka organizacyjna realizuje działania przewidziane Ustawą z dnia 12 marca 2004 r. o pomocy społecznej (Dz. U. z 2021 r. poz. 2268). W swojej pracy kieruje się potrzebami mieszkańców gminy, którzy z różnych względów znaleźli się w niedostatku lub w trudnej sytuacji życiowej.



Ubiegły rok był kolejnym okresem działań związanych z pomocą osobom i rodzinom zagrożonym koronawirusem SARS-COV-2. W celu realizacji koniecznych działań w okresie zwiększonej liczby zachorowań wprowadzono system pracy zdalnej dla zapewnienia bezpieczeństwa pracowników i klientów pomocy społecznej. Pozwolił on na podział pracy pomiędzy pracowników, zapewniając ciągłość działalności jednostki, przy zachowaniu wszelkich zalecanych środków ostrożności.

Zgodnie z rekomendacjami opracowanymi przez Ministerstwo Rodziny i Polityki Społecznej w związku z sytuacją epidemiczną podjęto odpowiednie działania nakierowane na pomoc i ochronę poszczególnych grup społeczeństwa, wymagających szczególnego wsparcia i pomocy. Należały do nich wspomniane poniżej działania.

1. We współpracy z Ochotniczą Strażą Pożarną organizowano pomoc żywnościową dla 5 rodzin (26 członków tych rodzin), wydatkując na ten cel kwotę: 1 103,76 zł.
2. Pracownicy prowadzili dyżury telefonicznej informacji dla osób objętych kwarantanną lub izolacją.
3. Przeprowadzono diagnozę wśród mieszkańców gminy w zakresie potrzeb realizacji Programu „Wspieraj Seniora”. Program ten nie znalazł zainteresowania wśród mieszkańców gminy.

Trudna sytuacja epidemiczna nie zmieniła jednak podstawowego zadania Ośrodka Pomocy jakim jest prowadzenie postępowań administracyjnych w celu przyznawania świadczeń z pomocy społecznej oraz prowadzenie pracy socjalnej. Pomoc świadczona jest przez pracowników socjalnych i wynika bezpośrednio z ujawnionych potrzeb osób i rodzin ubiegających się o pomoc, jak też z ich kompetencji w tym zakresie. Do działalności tutejszego Ośrodka należy również praca opiekunek świadczących usługi opiekuńcze w stosunku do dzieci i osób dorosłych wymagających wsparcia w ich środowisku. Względem rodzin zagrożonych dysfunkcjami w opiece i wychowaniu małoletnich dzieci swoje usługi świadczą asystenci rodziny. Praca pracownika socjalnego przy wywiadzie środowiskowym, diagnozie i pracy socjalnej z rodzinami, szczególnie w początkowym okresie rozwoju pandemii COVID-19 w większości odbywała się poprzez rozmowy telefoniczne. Taki system pracy był rekomendowany ustawą i wprowadzony w ramach zapobiegania, przeciwdziałania i zwalczania COVID-19.

W 2021 roku wśród **236 rodzin**, które korzystały z pomocy materialnej funkcjonowało **615 osób** (członków tych rodzin). Poza tymi rodzinami w grupie świadczeniobiorców tak zwanej pracy socjalnej (poradnictwo, pomoc w prowadzeniu różnych



spraw urzędowych, w umieszczeniu w placówkach specjalistycznej opieki i inne) znalazło się **8 rodzin**, które nie skorzystały z żadnej formy pomocy materialnej z tutejszego ośrodka.

Prawo do świadczeń pieniężnych z pomocy społecznej przysługiwało w 2021 r. osobom i rodzinom, których dochód (netto) na osobę w rodzinie nie przekraczał:

- dla osoby samotnie gospodarującej **701,00 zł**,
- dla gospodarstw domowych (rodzin) **528,00 zł** na osobę w rodzinie,

przy jednoczesnym wystąpieniu co najmniej jednej z okoliczności wymienionych w przytoczone wyżej ustawie o pomocy społecznej, które stanowią powody przyznawania pomocy.

Najczęstszymi przyczynami, dla których osoby i rodziny ubiegają się o pomoc finansową lub rzeczową pozostaje niezmiennie od wielu lat długotrwała i ciężka choroba, następnie ubóstwo, niepełnosprawność i bezrobocie. Powody trudnej sytuacji życiowej rodzin korzystających z pomocy w 2021 roku prezentuje poniższa tabela.

Tabela 39.

| Przesłanka do udzielenia pomocy | Liczba osób/rodzin objętych pomocą | Liczba osób w rodzinach |
|--|------------------------------------|-------------------------|
| długotrwała i ciężka choroba | 149 | 379 |
| ubóstwo | 111 | 277 |
| niepełnosprawność | 98 | 217 |
| bezrobocie | 89 | 300 |
| bezzadność w sprawach opiekuńczo-wychowawczych i prowadzenia gospodarstwa domowego | 38 | 192 |
| Potrzeba ochrony macierzyństwa w tym wielodzietność | 35 | 190 |
| alkoholizm | 13 | 32 |
| bezdomność | 7 | 7 |
| trudności w przystosowaniu do życia po zwolnieniu z zakładu karnego | 3 | 8 |
| przemoc w rodzinie | 2 | 11 |
| zdarzenie losowe | 1 | 2 |

Ustawa o pomocy społecznej nakłada na gminę obowiązek udzielania pomocy osobom i rodzinom znajdujących się w trudnej sytuacji. Okres na jaki przyznaje się świadczenie np. zasiłek okresowy i stały zależy od okoliczności sprawy takich jak przedłożone przez stronę dokumenty i informacje zebrane w wywiadzie środowiskowym. Wśród świadczeń pomocy społecznej na uwagę zasługuje najczęściej przyznawana pomoc



celowa (jednorazowa pomoc przyznawana na częściowe zabezpieczenie podstawowych potrzeb), oraz pomoc rzeczowa (najczęściej w formie posiłków). Każde z tych świadczeń wymaga spełnienia przez stronę warunków przewidzianych we wspomnianej wyżej ustawie o pomocy społecznej. Dla zabezpieczenia potrzeb życiowych w zakresie żywności realizowana była pomoc w ramach wieloletniego programu „Posiłek w szkole i w domu” na lata 2019–2023 przyjęty Uchwałą Nr 140 Rady Ministrów z dnia 15 października 2018 r. (M.P. z 19 października 2018 r., poz. 1007). Przybierała ona najczęściej formę posiłku lub zasiłku celowego na zakup produktów potrzebnych do jego przygotowania. W czasie pracy zdalnej szkół i placówek dzieci i młodzież z rodzin zakwalifikowanych do posiłków otrzymywała pomoc rzeczową (artykuły żywnościowe pracownicy Ośrodka przywozili do miejsc zamieszkania rodzin tych dzieci). Całkowita kwota przeznaczona na realizację programu w 2021 roku wyniosła 288 000zł, z tego dotacja od Wojewody wyniosła 230 400 zł (80%), zaś środki gminy wyniosły 57 600 zł (20 %).

Tabela 40.

| Wśród zadań własnych gminy realizowanych w 2021 roku przez Miejsko-Gminny Ośrodek Pomocy Społecznej w Baranowie Sandomierskim należało między innymi: | | | |
|--|---|---|------------------------|
| L.p. | Nazwa zadania | Liczba osób/rodzin objętych pomocą | Kwota świadczeń |
| 1. | przyznawanie i wypłacanie zasiłków stałych | 34 | 216.945zł |
| 2. | przyznawanie i wypłacanie zasiłków okresowych | 30 | 49.423zł. |
| 3. | przyznawanie i wypłacanie zasiłków celowych oraz pomocy rzeczowej | 201 | 227.800zł. |
| 4. | przyznawanie posiłku osobom tego pozbawionym – realizacja programu „Posiłek w szkole i w domu” | 186 | 74.351zł. |
| 5. | udzielanie schronienia osobom tego pozbawionym w schroniskach – ponoszenie odpłatności za ich pobyt | 7 | 81.747zł. |
| 6. | praca socjalna | 46 | - |
| 7. | organizowanie i świadczenie usług opiekuńczych, w tym specjalistycznych, w miejscu zamieszkania, z wyłączeniem specjalistycznych usług opiekuńczych dla osób z zaburzeniami psychicznymi; | 23 | 233.454zł. |

| | | | |
|--|---|----|------------|
| 8. | kierowanie do domu pomocy społecznej i ponoszenie odpłatności za pobyt mieszkańca gminy w tym domu | 13 | 346.609zł. |
| 9. | opłacanie składek na ubezpieczenie zdrowotne określonych w przepisach o świadczeniach opieki zdrowotnej finansowanych ze środków publicznych; | 34 | 19.141zł. |
| 10. | Koszty realizacji zadań z zakresu wspierania rodziny i pieczy zastępczej to: | | |
| | dofinansowanie do kosztów pobytu dzieci w placówkach opiekuńczo- wychowawczych | 6 | 130.504zł. |
| | dofinansowanie do pobytu dzieci w rodzinach zastępczych | 3 | 24.112zł. |
| | koszty usług 2 asystentów świadczących pomoc | 26 | 123.030zł. |
| Do zadań zleconych z zakresu administracji rządowej realizowanych przez gminę należało między innymi: | | | |
| 1. | organizowanie i świadczenie specjalistycznych usług opiekuńczych w miejscu zamieszkania dla osób z zaburzeniami psychicznymi | 4 | 49.918zł. |
| 2. | wypłacanie wynagrodzenia za sprawowanie opieki | 3 | 26.881zł. |

Praca pracowników ośrodka to nie tylko wnioskowanie o pomoc materialną, lecz także świadczenie usług na rzecz osób i rodzin. Należy wymienić tu działania pracowników socjalnych mających obowiązek w pierwszej kolejności wspierać rodzinę w formie pracy socjalnej, pozwalającej znaleźć rozwiązanie jej problemów bez udziału wsparcia materialnego.

Usługi opiekuńcze świadczyły opiekunki w stosunku do osób starszych, przewlekle chorych, niepełnosprawnych jak też dzieci, które na podstawie zaleceń lekarskich posiadają uprawnienia do otrzymywania wsparcia specjalistów w ich środowisku rodzinnym. Z każdym rokiem obserwujemy wzrost zainteresowania usługami opiekuńczymi, zwłaszcza w stosunku do osób starszych, które ostatni etap swojego życia chcą spędzić we własnym domu. Ich krewni gorączkowo poszukują wszelkich możliwych rozwiązań w zabezpieczeniu swoim bliskim odpowiedniej dla ich stanu zdrowia opieki, kontaktu z innymi, zagospodarowania czasu wolnego. W sytuacji braku możliwości zabezpieczenia odpowiedniej opieki w miejscu zamieszkania osoba na własną prośbę lub na podstawie Postanowienia Sądu kierowana jest do Domu Pomocy Społecznej.

W ramach świadczenia mieszkańcom gminy specjalistycznej pomocy w MGOPS prowadzone były usługi psychologiczne. W 2021 roku skorzystało z nich 30 rodzin. W czasie



nasilenia pandemii COVID-19 psycholog dyżurował telefonicznie pozostając w gotowości do udzielenia pomocy psychologicznej mieszkańcom gminy zgłaszającym się z różnymi problemami, w tym z sytuacją kryzysową spowodowaną pozostawaniem w kwarantannie lub w izolacji domowej.

W 2021 r. MGOPS realizował Podprogram 2020 w ramach Programu Operacyjnego Pomocy Żywnościowej 2014-2020. Pracownicy wydawali skierowania a następnie żywność otrzymaną z Tarnobrzeskiego Banku Żywności w 6 107 paczkach dla 712 osób o łącznej masie: 39,27234 tony.

Przy Miejsko-Gminnym Ośrodku Pomocy Społecznej w Baranowie Sandomierskim działa Zespół Interdyscyplinarny. W skład Zespołu wchodzi przedstawiciele instytucji działających w ramach swoich obowiązków służbowych i realizowanych zadań. W 2021 r. do Zespołu wpłynęło 29 Niebieskich Kart. Niezmiennie Zespół realizuje swoje ustawowe cele, ze szczególnym uwzględnieniem pomocy osobom i rodzinom dotkniętym zjawiskiem przemocy współdziałając przy tym i rozpowszechniając informacje o instytucjach, osobach i możliwościach udzielenia pomocy w środowisku lokalnym. W 2021 r. odbyły się

4 posiedzenia Zespołu Interdyscyplinarnego, a grupy robocze zebrały się na 119 posiedzeniach, które przeprowadzano głównie w kontakcie telefonicznym. Wynikało to z konieczności stosowania się do zaleceń ograniczających kontakty bezpośrednie, czyli w warunkach dystansu społecznego.

Kolejnym zadaniem Ośrodka jest naliczenie i wypłacenie wynagrodzenia należnego opiekunowi prawnemu z tytułu sprawowania opieki przyznanej przez sąd. Wynagrodzenie i jego wysokość jest przyznawana na drodze postanowienia Sądu Rejonowego opiekunowi prawnemu osoby całkowicie ubezwłasnowolnionej lub dziecka. Środki finansowe na realizację tego zadania przekazywane są z budżetu Wojewody.

Zgodnie z ustawą z dnia 27 sierpnia 2004 r. o świadczeniach opieki zdrowotnej finansowanych ze środków publicznych (t. j. Dz. U. z 2020 r.poz.1398) do zdań zleconych gminie należy wydawanie decyzji potwierdzających prawo do świadczeń opieki zdrowotnej. Kierownik MGOPS z upoważnienia Burmistrza wydał na podstawie wywiadu środowiskowego w 2021 roku 4 decyzje dla osób uprawniających je do korzystania z bezpłatnych świadczeń opieki zdrowotnej na okres 90 dni.

Osoby, które ze względu na niski poziom dochodów, nie są w stanie opłacać czynszu (bądź innych kosztów utrzymania mieszkania) mogą podjąć starania o uzyskanie specjalnej pomocy finansowej w formie dodatku mieszkaniowego. Zadania te realizowane są przez Urząd Miasta i Gminy Baranów Sandomierski. Osoba, która otrzymuje dodatek



mieszkaniowy może ubiegać się również o dodatek energetyczny. Dodatki mieszkaniowe i dodatki energetyczne realizowane są w oparciu o obowiązujące przepisy prawa wynikające z ustawy o dodatkach mieszkaniowych i dodatkach energetycznych. Zakres udzielonej pomocy w formie dodatków mieszkaniowych i energetycznych w 2021 roku w Gminie Baranów Sandomierski przedstawia się następująco:

Tabela 41.

| Lp. | Miejsce zamieszkania wnioskodawcy | Liczba wydanych pozytywnych decyzji | Liczba wypłaconych dodatków | Kwota wypłaconych dodatków |
|-----|-----------------------------------|-------------------------------------|-----------------------------|----------------------------|
| 1 | Miasto (Baranów Sandomierski) | 3 | 12 | 2240,00 |
| 2 | Wieś (Pozostałe miejscowości) | 33 | 195 | 38488,00 |

Środowiskowy Dom Samopomocy

Środowiskowy Dom Samopomocy w Knapach jest ośrodkiem wsparcia Typu ABC dla 38 osób psychicznie chorych, z niepełnosprawnością intelektualną oraz innymi przewlekłymi zaburzeniami czynności psychicznych. W roku 2021 z usług świadczonych przez ŚDS skorzystało w sumie 39 osób. Dom posiada 6 miejsc całodobowego pobytu. Placówka zapewnia swoim uczestnikom spożywanie jednego gorącego posiłku przygotowywanego w ramach treningu kulinarnego oraz transport – dowóz na zajęcia i powrót do domu.

Należy dodać, iż tego roku zmieniała się kadra zarządzająca w osobie dyrektora ŚDS-u: do 28 lipca 2021r. stanowisko to piastowała Danuta Falarz, od dnia 29 lipca 2021r. pełniącym obowiązki dyrektora była Barbara Ruła, która od dnia 1 grudnia 2021r. została kierownikiem ŚDS. Zadaniem Domu jest przede wszystkim podtrzymywanie i rozwijanie umiejętności niezbędnych do możliwie jak najbardziej samodzielnego życia uczestników. Poprzez swoją działalność dom służy wsparciem społecznym pozwalającym zaspokoić podstawowe potrzeby życiowe uczestników, uczy samodzielności, kreatywności oraz wiary we własne możliwości. Zajęcia dla podopiecznych organizowane były w formie treningów i terapii w 8 pracowniach: krawiecko-hafciarskiej, plastycznej i witrażu, muzyczno-teatralnej, ceramicznej, stolarskiej, komputerowo-czytelniczej, ruchowej i kulinarnej.

W związku z wytycznymi związanymi z zapobieganiem zakażeniu wirusem COVID-19 do maja 2021 gorący posiłek przygotowywany był indywidualnie przez pracownika w pracowni kulinarnej - po uzgodnieniu z przedstawicielem Sanepidu - w pełnym reżimie sanitarnym. Trening kulinarny dla uczestników w tym czasie został ograniczony do rozmów, oglądania programów kulinarnych, analizy i tworzenia przepisów kulinarnych, oglądania zdjęć,



albumów oraz rozmów dotyczących zasad estetyki podczas przygotowywania i spożywania posiłków. Od czerwca 2021 r. w pracowni odbywa się również praktyczny trening kulinarny w ograniczonym zakresie dotyczącym liczby osób i w pełnym reżimie sanitarnym.

Sytuacja związana z pandemią stworzyła ogromne ograniczenie w realizacji zadania dotyczącego szeroko rozumianego uspołeczniania uczestników, kontaktów ze środowiskiem lokalnym, z innymi ŚDS-ami z instytucjami. Taka izolacja wpłynęła niekorzystnie na dotychczas wypracowane umiejętności w zakresie zachowania się podczas bezpośrednich, osobistych wizyt uczestników w instytucjach, urzędach, ponieważ zastąpiły to formy zdalne. Wystąpienia publiczne, kształtowanie odwagi scenicznej, występy przed dużą publicznością, integracja ze środowiskiem – to elementy, które do tej pory stanowiły ważny element pracy, a niestety zostały wyparte lub ograniczone do form zastępczych, organizowanych on-line. Najbardziej problem ten dotknął grupę teatralno– muzyczną, która chętnie i często prezentowała efekty pracy szerokiej publiczności uczestnicząc w koncertach, przeglądach, spotkaniach lokalnych, jasełkach, wigiliach.

W 2021 roku zorganizowano dwie imprezy plenerowe oraz kilka spotkań wewnętrznych, takich jak: Piknik Ekologiczny „Recykling – Drugie Życie” dla uczestników i pracowników z 11 Środowiskowych Domów Samopomocy z terenu województwa podkarpackiego, wycieczka do Zamościa: zwiedzanie ogrodu zoologicznego, Starówki, Rynku, spotkanie i poczęstunek z okazji Tłustego Czwartku, Bal walentynkowo–karnawałowy, Dzień Kobiet, Śniadanie Wielkanocne, Akademia z okazji Świąt Majowych i z okazji Dnia Matki, Piknik w ogrodzie – grillowanie na terenach zielonych wokół ośrodkom „Pożegnania nadszedł czas” – montaż słowno – muzyczny i spotkanie wewnętrzne z okazji przejścia na emeryturę Pani Kierownik ŚDS, Grill w Ośrodku Koła Łowieckiego w Markach, Ognisko na terenie przyległym do ŚDS, Grzybobranie, Dzień Chłopaka, Spotkanie Andrzejkowe, Akademia z okazji 11-go listopada, Spotkanie z Mikołajem, Wigilia przedstawienie Jasełkowe w wykonaniu grupy teatralnej ŚDS w Knapach i Zabawa sylwestrowa. Jako goście uczestnicy ŚDS wzięli udział w kilku spotkaniach integracyjnych tj.: XVII Przeglądzie Twórczości Artystycznej Środowiskowych Domów Samopomocy w Tarnobrzegu, XIII Konkursie Fotograficznym ŚDS-ów Województwa Podkarpackiego w Dębicy, III Konkursie Fotograficznym „Poszukiwacze Światła” zorganizowany przez ŚDS w Nisku, IV Biesiadzie Środowiskowych Domów Samopomocy w Połańcu, udział w konkursie plastycznym „ŚDS Nasz Drugi Dom – kolaż ze zdjęć”, Konkursie na Najpiękniejszą i Największą Palmę Wielkanocną organizowanym przez MGOK w Baranowie Sandomierskim, Akcji „Jesteśmy z Wami Niebieskimi Motylami”, Akcji



Narodowe Czytanie „Moralność Pani Dulskiej” organizowanej przez MGOK na Rynku w Baranowie Sandomierskim.

Praca terapeutyczna i rehabilitacyjna prowadzona w naszym domu pomaga w utrzymaniu dobrej kondycji psychofizycznej uczestników oraz wpływa na poprawę w zakresie uspołecznienia i kształtowania lub podtrzymywania umiejętności życiowych. Dzięki prowadzonej terapii zostają wyrównywane deficyty rozwojowe, uczestnicy nabywają wiele umiejętności pozwalających im uczestniczyć w życiu społecznym zarówno w placówce, jak i poza nią. Stają się otwarci na kontakt ze środowiskiem zewnętrznym, są bardziej samodzielni, pozbywają się trudności komunikacyjnych. Jeśli sytuacja na to pozwala podopieczni chętnie i aktywnie uczestniczą w imprezach organizowanych na terenie domu, jak i innych organizowanych na zewnątrz przez inne placówki. Dzięki nim poznają nowe miejsca, nawiązują nowe znajomości, zaspakajają swoją ciekawość świata i potrzebę poznania nowych dziedzin życia. Chętnie prezentują swoje umiejętności i efekty pracy terapeutycznej uczestnicząc w różnego rodzaju przeglądach i konkursach, z zainteresowaniem poznają efekty pracy twórczej innych instytucji, nowe miejsca, uczą się obcowania ze sztuką, kulturą, przyrodą.

Z uwagi na ograniczenia spowodowane przez pandemię duża część wypracowanych umiejętności nawiązywania i utrwalania relacji społecznych przez naszych podopiecznych

Warsztat Terapii Zajęciowej

Warsztat Terapii Zajęciowej w Baranowie Sandomierskim rozpoczął swoją działalność 15 września 1999r.. Jednostką prowadzącą i nadzorującą Warsztat jest Miejsko-Gminny Ośrodek Pomocy Społecznej w Baranowie Sandomierskim.

W 2021 roku Warsztat realizował zadania w zakresie rehabilitacji zawodowej, społecznej i ruchowej, zmierzające do ogólnego rozwoju każdego uczestnika oraz do jak najbardziej niezależnego i aktywnego życia w środowisku rodzinnym, społecznym i zawodowym. Realizacja tych zadań odbywała się poprzez rozwijanie umiejętności w wykonywaniu czynności życia codziennego oraz zaradności osobistej, przygotowania do życia w środowisku społecznym, poprawę kondycji fizycznej i psychicznej, rozwój psychofizycznych sprawności oraz ogólne usprawnienie.

Z uwagi na trwający cały rok stan epidemii, realizacja powyższych zadań była znacznie utrudniona. W dalszym ciągu obowiązywały opracowane i wprowadzone w roku poprzednim, procedury postępowania w celu zapobiegania zakażeniom koronawirusem oraz zapewnienia bezpieczeństwa w placówce. Były one dostosowane do warunków i możliwości lokalowo-kadrowych placówki. Mając na względzie konieczność zachowania dystansu społecznego



oraz zapewnienia bezpieczeństwa sanitarnego uczestnikom i pracownikom, w Warsztacie zajęcia odbywały się w systemie rotacyjnym, po tygodniu dla każdej z dwóch grup. Ograniczono również do minimum kontakty pracowników i uczestników, zarówno między pracownikami jak i w danej pracowni. Stosując się do wprowadzonych w stanie epidemii wytycznych i rekomendacji, w dalszym ciągu zrezygnowano z prowadzenia zajęć w pracowni dnia codziennego. Znacznie ograniczono także wspólne spotkania integracyjne oraz wyjścia poza teren placówki. Zajęcia odbywały się z zachowaniem obowiązujących procedur oraz zasad reżimu sanitarnego.

W terapii jaka prowadzona była w Warsztacie, uczestniczyło 40 osób niepełnosprawnych. Każda z nich posiadała aktualne orzeczenie o stopniu niepełnosprawności, wraz ze wskazaniem do uczestnictwa w terapii zajęciowej. Orzeczenie ze znacznym stopniem niepełnosprawności posiadało 26 osób, a z umiarkowanym 14 osób.

W 2021 roku terapia zajęciowa dla 24 osób z powiatu tarnobrzeskiego i 16 osób z powiatu mieleckiego była prowadzona na 7 pracowniach, zgodnie z indywidualnymi programami rehabilitacji, przygotowanymi przez Radę Programową Warsztatu. Przy opracowywaniu tych programów, brała ona pod uwagę nie tylko rodzaje i stopnie niepełnosprawności, ale także zainteresowania, umiejętności, a także indywidualne możliwości każdego uczestnika. W omawianym okresie, Rada Programowa dokonała kompleksowej oceny realizacji indywidualnego programu rehabilitacji u 20 uczestników.

Placówka posiada własny środek transportu, którym codziennie dowożono na zajęcia 37 uczestników. Pod koniec lipca samochód służbowy uległ wypadkowi, co spowodowało dwutygodniową przerwę w dowozie przez Warsztat uczestników. W tym okresie, uczestnicy mieli możliwość uczestnictwa w zajęciach, przy zapewnieniu dowozu na nie, przez ich rodziny (w miarę możliwości). Następnie od 10 sierpnia Warsztatowi został użyczony samochód dostosowany do przewozu osób na wózkach inwalidzkich. W związku z decyzją o braku możliwości naprawy samochodu WTZ po wypadku, pod koniec roku Gmina Baranów Sandomierski zakupiła dla placówki nowy samochód z dostosowaniem do przewozu osób niepełnosprawnych oraz wyposażony w rampę najazdową. W 2021r., w związku z pojawieniem się zachorowań na koronawirusa w naszej placówce i koniecznością zapewnienia odpowiedniego bezpieczeństwa pozostałym uczestnikom i pracownikom, na wniosek Kierownika Miejsko-Gminnego Ośrodka Pomocy Społecznej w Baranowie Sandomierskim, Wojewoda Podkarpacki wydał decyzję o czasowym zawieszeniu zajęć w Warsztacie, w okresie od 06-12.03.2021r.

W 2021r. pracownicy wzbogacali swoją wiedzę biorąc udział w szkoleniach,



seminariach oraz warsztatach konsultacyjnych. Część odbytych szkoleń i spotkań odbyła się stacjonarnie, z zachowaniem reżimu sanitarnego, a część w formie on-line. Systematycznie pogłębiali swoje umiejętności w tematyce profilu poszczególnych pracowni, korzystając najczęściej z fachowych czasopism, książek oraz Internetu. W omawianym okresie, w ramach udziału w projekcie „Podnoszenie kwalifikacji kadry Warsztatów Terapii Zajęciowej z Województwa Podkarpackiego”, 7 pracowników zostało przeszkolonych w zakresie udzielania pierwszej pomocy. Natomiast jeden pracownik wziął udział w szkoleniu „Współpraca z rodzicami i opiekunami uczestników WTZ” oraz „Radzenie sobie ze stresem i przeciwdziałanie wypaleniu zawodowemu w dobie kryzysu”. Pracownicy Warsztatu skorzystali również ze szkoleń zawodowych dla pracowników podmiotów Ekonomii Społecznej, organizowanych przez RARR w Rzeszowie,. W ramach tego projektu

5 pracowników wzięło udział w szkoleniu stacjonarnym „Wypalenie zawodowe – etiologia, skutki, metody przeciwdziałania” oraz 3 pracowników w szkoleniu „Aktywizacja zawodowa osób dorosłych ze spektrum autyzmu”. Natomiast w ramach projektu „Aktywni niepełnosprawni – narzędzia wsparcia osób niepełnosprawnych”, pracownicy wzięli udział w warsztacie konsultacyjnym dotyczącym instrumentu „Standard funkcjonowania WTZ”. Uczestniczyli również w szkoleniu w formie on-line „Współpraca z rodzicami podopiecznych/uczestników WTZ. Jak zmienić ich postawy i angażować do współpracy na rzecz uczestników WTZ”. W minionym roku jeden z pracowników poszerzał swoją wiedzę w szkoleniu „Rola i oddziaływanie wybranych form terapii zajęciowej na aktywizację osób z niepełnosprawnościami”. W ramach warsztatów w Podkarpackiej Sieci Podmiotów Ekonomii Społecznej o Charakterze Reintegracyjnym dla WTZ”, pracownicy dołączyli również do spotkania sieciującego podkarpackich warsztatów, o charakterze informacyjno-organizacyjnym, zorganizowanego tym razem w formie on-line, podczas którego były wypracowywane wspólne stanowiska w sprawie propozycji zmian ustawowych, wymieniano doświadczenia i wiedzę między wszystkimi warsztatami z naszego województwa oraz budowano sieć wzajemnej współpracy i kontaktów między warsztatami. Ponadto, uczestniczyli w seminarium „Rozwój przedsiębiorczości w gminie w oparciu o zasoby lokalne”, organizowanego przez ROPS w Rzeszowie, w ramach projektu „Koordynacja sektora ekonomii społecznej w województwie podkarpackim 2020-2022”. Jak co roku wiedzę zdobytą na szkoleniach, warsztatach czy spotkaniach kadra dzieliła się ze współpracownikami, a następnie wykorzystywała ją podczas codziennych zajęć w Warsztacie oraz w kontaktach z opiekunami i rodziną uczestników.

Realizując założenia warsztatu uczestnicy brali udział w rehabilitacji społecznej,



ruchowej i zawodowej.

Uczestnicy brali udział w zorganizowanych przez Warsztat spotkaniach integracyjnych i okolicznościowych. W omawianym okresie uczestnicy świętowali Dzień Kobiet i Dzień Chłopaka, który był połączony z wyjściem do pizzerii „Koliber” w Baranowie Sandomierskim. We wrześniu bardzo chętnie pojechali do kina Cinema 3D w galerii Navigator w Mielcu na seans filmowy pt. „Teściowie”. Natomiast w październiku uczestniczyli w alpakoterapii na „Ranczo Alpaka” w Woli Baranowskiej, gdzie mogli spędzić czas wolny przy ognisku oraz pokarmić zwierzęta. Grupa chętnych uczestników wzięła udział w „Narodowym czytaniu” fragmentów dramatu „Moralność Pani Dulskiej”, zorganizowanym na rynku przed Urzędem Miasta i Gminy w Baranowie Sandomierskim. Uczestnicy podziwiali także na żywo wystąpienie artystów podczas uroczystego otwarcia Muzeum Teatru Polskiego Radia w Baranowie Sandomierskim, znajdującego się nieopodal budynku WTZ. Ponadto, wzięli udział w spotkaniu z Mikołajem oraz warsztatowej Wigilii, zorganizowanej w kilku pomieszczeniach. Wszystkie spotkania integracyjne oraz wyjazdy odbywały się z zachowaniem reżimu sanitarnego. Pomimo trwającego stanu epidemii, po raz kolejny zaprezentowaliśmy prace naszych uczestników na zorganizowanym z okazji Dnia Matki i Bożonarodzeniowym Kiermaszu Ekonomii Społecznej w Rzeszowie, gdzie wystawiały swoje prace i wytwory również inne WTZ-ty, ZAZ-y i spółdzielnie socjalne z województwa podkarpackiego. W ramach promocji osób niepełnosprawnych, podczas kiermaszu, telewizja Rzeszów nagrała i emitowała krótki reportaż o uczestnikach i wytworach naszego Warsztatu. Wystawiano prace uczestników na lokalnych kiermaszach. Nie było organizowanych kiermaszy wakacyjnych „pod Zamkiem”, jedynie okolicznościowe kiermasze wewnętrzne dla uczestników i pracowników placówki. Wszystkie kiermasze odbyły się z zachowaniem zasad reżimu sanitarnego oraz dystansu społecznego.

9. OCHRONA ZDROWIA

Mieszkańcy Gminy Baranów Sandomierski w sytuacjach zagrożenia zdrowia lub życia korzystają z usług dwóch pobliskich placówek leczniczych zlokalizowanych w Tarnobrzegu i Nowej Dębie. Samorząd Gminy Baranów Sandomierski zdając sobie sprawę, iż życie ludzkie ma najwyższą wartość, stara się w miarę posiadanych możliwości finansowych, wspierać działalność obu placówek. W roku 2021 Rada Miejska w Baranowie Sandomierskim, zdecydowała o przeznaczeniu dotacji w wysokości 20 000,00zł dla Samodzielnego Publicznego Zespołu Zakładów Opieki Zdrowotnej w Nowej Dębie



z przeznaczeniem na zakup aparatu do krioterapii i holtera ciśnieniowego.

Ponadto zabezpieczeniem potrzeb Miasta i Gminy Baranów Sandomierski w zakresie ochrony zdrowia zajmuje się Niepubliczny Zakład Opieki Zdrowotnej - Spółka Partnerska Lekarzy, któremu podlegają: Przychodnia w Baranowie Sandomierskim, Ośrodek Zdrowia w Woli Baranowskiej, Ośrodek Zdrowia w Ślęzakach oraz Niepubliczny Zakład Opieki Zdrowotnej w Skopaniu.

10. MIENIE GMINNE (gospodarka nieruchomościami, stan mienia komunalnego, targowiska, tereny zielone, cmentarze, zasób mieszkaniowy, akcyza).

Ogólna powierzchnia gruntów będących własnością Gminy Baranów Sandomierski, wg stanu na dzień 31 grudnia 2021 roku przedstawiała się następująco:

Tabela 42.

| Lp. | Miejscowość | Powierzchnia w m² |
|------------|-------------------------|-------------------------------------|
| 1 | m. Baranów Sandomierski | 1 136 083,00 |
| 2 | Dąbrowica | 4 012 126,00 |
| 3 | Durdy | 1 203 799,00 |
| 4 | Dymitrów Duży | 838 938,00 |
| 5 | Dymitrów Mały | 343 174,00 |
| 6 | Kaczaki | 1 260 535,00 |
| 7 | Knapy | 940 505,00 |
| | Marki | 155 462,00 |
| 8 | Siedleszczany | 1 358 182,00 |
| 9 | Skopanie | 744 950,00 |
| 10 | Suchorzów | 1 424 266,00 |
| 11 | Ślęzaki | 647 760,00 |
| 13 | Wola Baranowska | 745 267,07 |
| x | Razem: | 14 811 047,07 |

Powyższa tabela obejmuje m.in. grunty skomunalizowane lub zakupione. Nie uwzględniono



w niej gruntów, wymagających regulacji na drodze sądowej.

Gmina Baranów Sandomierski w 2021 roku sprzedała grunty o łącznej powierzchni 52 050 m². Szczegółowe zestawienie sprzedanych gruntów zawiera poniższa tabela.

Tabela 43.

| Lp. | Miejscowość | Nr działki | Powierzchnia (m ²) | Cel |
|-----|----------------------|-------------------|--------------------------------|---|
| 1. | Durdy | 618/2 | 1 650 | Pod zabudowę |
| 2. | | 629/2 | 105 | Pod zabudowę |
| 3. | | 630/2 | 692 | Pod zabudowę |
| 4. | | 631/1 | 324 | Pod zabudowę |
| 5. | Durdy | 627/1 | 99 | Poprawa zagospodarowania pod działki przyległej |
| 6. | Baranów Sandomierski | 1820 | 1 701 | Pod zabudowę |
| 7. | Knapy | 1490/4 | 1 415 | Pod zabudowę |
| 8. | Baranów Sandomierski | 1138/4 | 52 | Poprawa zagospodarowania działki przyległej |
| 9. | Baranów Sandomierski | 1138/5 | 26 | Poprawa zagospodarowania działki przyległej |
| 10. | Kaczaki | 2859/17 | 1 423 | Pod zabudowę |
| 11. | Kaczaki | 2859/10. | 1 500 | Poprawa zagospodarowania działki przyległej |
| 12. | Suchorzów | 1044/2 | 2 449 | rolna |
| 13. | Wola Baranowska | 3238/14 | 1 244 | Pod zabudowy |
| 14. | Dąbrowica | 1578/5 | 2 838 | zabudowana |
| 15. | Wola Baranowska | 3240/23 | 2 311 | Pod zabudowę |
| 16. | Wola Baranowska | 3240/25 | 2 063 | Pod zabudowę |
| 17. | Skopanie | 1715/75 | 18 | Zabudowa garażowa |
| 18. | | 1715/76 | 18 | Zabudowa garażowa |
| 19. | Dąbrowica | 1573/5 | 8 281 | Pod zabudowę |
| 20. | Wola Baranowska | 3240/24 | 2 063 | Pod zabudowę |
| 21. | Dąbrowica | 2705/3, 2705/4 | 810 | Poprawa zagospodarowania działki przyległej |
| 22. | Wola Baranowska | 3238/18 | 1 485 | Pod zabudowę |

| | | | | |
|--------------|-----------------|---------|---------------|--|
| 23. | Wola Baranowska | 3238/17 | 1 578 | Pod zabudowę |
| 24. | Knapy | 1521 | 183 | Poprawa zagospodarowania działki przyległej |
| 25. | | 1522 | 226 | Poprawa zagospodarowania działki przyległej |
| 26. | Durdy | 564 | 4 338 | rolna |
| 27. | | 565 | 1 884 | rolna |
| 28. | | 577 | 2 805 | rolna |
| 29. | Wola Baranowska | 3238/16 | 1 476 | Pod zabudowę |
| 30. | Wola Baranowska | 3238/15 | 1 228 | Pod zabudowę |
| 31. | Siedleszczany | 741 | 1 338 | rolna |
| 32. | Knapy | 614/1 | 4 427 | Leśno - rolna |
| Razem | | | 52 050 | |

Zestawienie gruntów nabytych na mienie komunalne w formie decyzji administracyjnej wydawanej przez Wojewodę Podkarpackiego z wniosku Gminy Baranów Sandomierski.

Tabela 44.

| Lp. | Miejscowość | Nr działki | Powierzchnia (m2) |
|-----|--------------|------------|-------------------|
| 1 | Skopanie | 1909 | 468 |
| 2 | Kaczaki | 2799 | 3800 |
| | Razem | | 4268 |

Gmina Baranów Sandomierski w 2021 roku nabyła od osoby fizycznej następujące grunty w gminny zasób nieruchomości:

Tabela 45.

| Lp. | Miejscowość | Nr działki | Powierzchnia(m2) |
|-----|-----------------|------------|------------------|
| 1 | Wola Baranowska | 476 | 2322 |
| | | 480 | 438 |
| | | 575 | 1562 |
| | | 579 | 500 |
| 2 | Skopanie | 1511/19 | 13 |
| | Razem | | 4835 |

Budynki wchodzące w gminny zasób nieruchomości zostały zagospodarowane w różny sposób m. in. poprzez użyczenie całości lub części ich pomieszczeń różnym organizacjom i stowarzyszeniom.



Budynki Remiz Strażackich zostały użyczone Ochotniczym Strażom Pożarnym na prowadzenie ich statutowej działalności.

Szatnie, stadiony zostały użyczone Zespołom Sportowym na prowadzenie ich statutowej działalności.

Domy ludowe są obiektami użyteczności publicznej. W niektórych budynkach powierzchnia użytkowa została częściowo użyczona na prowadzenie działalności gospodarczej czy statutowej, w tym:

1. Dom Ludowy w Suchorzowie - użyczono lokal o pow. 30,82 m² dla PZEiR oraz lokal o pow. 47 m² dla MGOK Baranów Sandomierski na filię biblioteki.
2. Dom Ludowy w Ślęzakach -użyczono lokal o pow. 17,55 m² dla KGW w Ślęzakach;
3. Centrum Rekreacji w Durdach - użyczono lokal o pow. 23,10 m² dla KGW w Durdach oraz lokal o pow. 5,7 m² dla Stowarzyszenia Tor Rozwoju;
4. Lokal w budynku przy ul. Rynek 24 w Baranowie Sandomierskim - użyczono lokal o pow. 16,23 m² dla PZEiR;
5. Centrum rekreacji w Markach – 4,66 m² dla KGW w Markach;
6. Były punkt skupu żywca w Dymitrowie Małym o pow. 0,33 ha dla OSP w Dymitrowie Małym;
7. Lokal w budynku przy ul. Zamkowa 24 b w Baranowie Sandomierskim o pow. 229,6m² dla Fundacji Teatr Wyobraźni;
8. Ochotnicza Straż Pożarna w Dąbrowicy- użyczono lokal o pow. 16,96 m²dla KGW w Dąbrowicy oraz lokal o pow. 51,18 m² dla MGOK Baranów Sandomierski na filię biblioteki;
9. Dom Ludowy w Skopaniu- użyczono lokal o pow. 16,82 m²dla KGW w Skopaniu;
10. Dom Ludowy w Woli Baranowskiej- użyczono lokal o pow. 66 m²dla MGOK w Baranowie Sandomierskim na filię biblioteki.
11. Umowa użyczenia w budynku Remizy OSP w Knapach dla Koła Gospodyń Wiejskich w Knapach o pow. użytkowej 21m kw.;
12. Umowa użyczenia w budynku Remizy OSP w Kaczakach dla Koła Gospodyń Wiejskich w Kaczakach o pow. użytkowej 14,40m kw.

Tabela 46. Na dzień 31 grudnia 2020 roku niezagospodarowane pozostają obiekty lub lokale jak niżej:

| Lp. | Miejscowość | Obiekt lub lokal | Przyczyna |
|-----|----------------------|---|--|
| 1 | Siedleszczany | Wiata | W planie nieruchomości przeznaczona dla potrzeb miejscowej jednostki OSP |
| 2 | Baranów Sandomierski | Budynki na dz. ewid. 1549/8 o pow. 596m ² , 293m ² , 21m ² | W użyczeniu na rzecz GZUP |
| 3 | Baranów Sandomierski | 1 Lokal – Rynek 17 | Przeznaczony do remontu |

Ilość mieszkań w zasobie gminy nie uległa zmianie w stosunku do roku 2020. Na żadnej nieruchomości stanowiącej mienie gminy nie ciąży zastaw hipoteczny.

12. KULTURA, WSPÓLPRACA Z ORGANIZACJAMI POZARZĄDOWYMI

Miejsko-Gminny Ośrodek Kultury

Miejsko-Gminny Ośrodek Kultury w Baranowie Sandomierskim zajmuje się upowszechnianiem i promowaniem kultury lokalnej oraz prowadzeniem działalności związanej z organizacją czasu wolnego. Ośrodek mieści się w dwóch budynkach: Miejsko-Gminnym Ośrodku Kultury w Baranowie Sandomierskim oraz Środowiskowym Domu Kultury w Skopaniu. Oferta stałych zajęć artystycznych jest dostosowana do potrzeb mieszkańców miasta i gminy. Placówka obecnie kształci i wychowuje dzieci oraz młodzież w dziedzinie tańca nowoczesnego (zespół FLASH), estradowego (zespół PERELKI i NOWE POKOLENIE), teatru (Młodzieżowa Grupa Teatralna ze Skopania), recytacji, wokalu (soliści), nauki gry na instrumentach (Orkiestra Dęta), plastyki i rękodzieła artystycznego. Oferta zajęć obejmuje również osoby dorosłe (Zespół Obrzędowy „LASOWIACZKI”, KGW „Lasowiaczki”, POZYTYWNI SKOPANI) część orkiestry i instrumentalistów oraz tancerzy m.in. z ŚDS-u). Wszystkie zajęcia prowadzone są przez instruktorów z przygotowaniem zawodowym i cieszą się dużym zainteresowaniem wśród mieszkańców gminy, a nawet okolic.

Należy dodać, że jedynie w pierwszym półroczu ciągłość działalności kulturalnej była dwa razy zawieszana na 2-3 tygodnie, tylko i wyłącznie ze względów panujących wówczas warunków reżimu sanitarnego związanych z pandemią w naszej gminie i kraju. Był to początek roku (styczeń) oraz przełom marca/kwietnia.



Wraz z rozpoczęciem Euro 2020 (2021) wykupiono licencję TVP na pokazy publiczne UEFA Euro 2020, dzięki której mogliśmy wyświetlać na dużym ekranie mecze naszej reprezentacji oraz kluczowe mecze ćwierćfinałów i półfinałów. W sumie takich wydarzeń w Środowiskowym Domu Kultury i Miejsko-Gminnym Ośrodku Kultury w Baranowie Sandomierskim odbyło się 8 dla około 300 kibiców. Mecz Polska – Hiszpania miał swoją strefę kibica na baranowskim rynku – nocny plener.

Kolejnym, podobnym przedsięwzięciem w czerwcu było Kino Samochodowe i Plenerowe – Poland Tour 2021 – dwa seanse filmowe wybrane przez mieszkańców naszej gminy – „Jutro będziemy szczęśliwi” w reż. Hugo Gélin’a oraz „Szpieg, który mnie rzucił” w reż. Susanna Fogel. Pod gwiazdzistym niebem można było delektować się sztuką filmową, przy grill-bufecie, na leżakach i kocykach.

Zorganizowane konkursy w MGOK :

- plastyczny - na zakładkę do książki oraz poetycki, 2. gminne wyzwania taneczne – konkurs,
Wirtualne krzyżówki – łamigłówki.
- Gminny śpiewający konkurs z nagrodami na okazję Święta Pań
- konkursy wielkanocne – na Najdłuższą i najpiękniejszą palmę oraz Plastyki Tradycyjnej „Wielkanoc 2021”,
- XXVII edycji Ogólnopolskiego Festiwalu Folklorystycznej Twórczości Dziecięcej DZIECKO W FOLKLORZE – tegoroczna wersja – hybrydowa.

Dzięki licznym konkursom plastycznym, wielkanocnym, bibliotekarskim mieliśmy kilka ciekawych ekspozycji i wystaw prac pokonkursowych. Prezentowano, wspomniane wystawy na stronie internetowej, ale nie zabrakło również (jeśli tylko było to możliwe) odwiedzających galerię prawdziwych entuzjastów sztuki. Oto prezentowane wystawy w MGOK-u i ŚDK-u w ciągu roku: „Tradycyjna Choinka 2020” , Wystawa malarstwa Stefanii Wójcik, Walentynkowe serduszka, konkursowe prace wielkanocne „Wielkanoc 2021”, Najładniejsza Zakładka do Książki - pandemia”, Domowe – pandemiczne prace dzieci i młodzieży na dowolny temat, Wystawa wycinanek lasowiackich autorstwa – Barbary Sroczyńskiej (Lasowiaczki), Serwetki szydełkowe autorstwa Alicji Lombary-Skury i Krystyny Kułacz (Lasowiaczek), „Kaktusy i wigwamy” oraz „Wioska indiańska w oczach dzieci” – prace uczestników wakacyjnej świetlicy, „Lasowiackie gusła”, „Kopalnia strajkuje...” – wystawa poświęcona zbrojnej pacyfikacji kopalni „Wujek” w 40 rocznice wydarzeń, „Jesienne drzewa malowane” – prace dzieci, wystawa rękodzieła lasowiackiego, zdjęć, kronik, nagród Zespołu Obrzędowego „Lasowiaczki”, „Lasowiackie gusła i żniwa”, foto-wystawa z premiery komedii



„Szał Ciał”, wystawa prac konkursowych złożonych do Gminnego konkursu Plastyki Bożonarodzeniowej „Tradycyjna choinka 2021”.

Odbyło się również uroczyste otwarcie wystawy poświęconej zbrojnej pacyfikacji kopalni „Wujek”, spotkanie ze Stanisławem Płatkiem i panią Magdaleną Pelc oraz projekcja filmu dokumentalnego o grudniowej masakrze pt. „Życie z Bliznami” a także kilka tzw. Lekcji Historii dla klas ZS w Skopaniu na wystawie „Kopalnia strajkuje...” upamiętniającą przykre i krwawe wydarzenia sprzed 40 lat.

W ofercie wakacyjnej ukazała się świetlica wakacyjna czyli zajęcia w indiańskim stylu dla dzieci i młodzieży szkolnej. W obu placówkach (MGOK i ŚDK) uczestniczyło codziennie po około 55 osób. W programie znalazły się: gry, zabawy drużynowe, konkursy oraz zajęcia manualne, ruchowo-logiczne i plastyczne itp.

Dla najwierniejszych uczestników świetlicy wakacyjnej została przygotowana wycieczka do indiańskiej wioski Appaloosa. W letniej ofercie znalazły się również: wakacyjne warsztaty baletowe dla każdego prowadzone przez Katarzynę Gwoździowską oraz otwarte zajęcia tańca nowoczesnego Karoliny Bielskiej, które przyjęły się entuzjastycznie.

Prowadząc zajęcia z każdą grupą, MGOK przygotował program artystyczny by uczestnicy mogli pochwalić się swoimi nowymi osiągnięciami. Mimo nieregularnych zajęć udało się przygotować koncerty, imprezy i wyjazdy dla naszych podopiecznych artystów:

1. Nagranie wokalnie-tanecznego klipu noworocznego;
2. Bal Przebierańców dla małych i dużych – aż cztery razy bawiliśmy się w małych grupach tanecznych ku ich radości;
3. Piknik Rodzinny – impreza plenerowa dedykowana wszystkim mamom, tatom, dzieciom oraz charytatywna na leczenie Diany Krupniak. Był koncert zespołów artystycznych MGOK-u, rozgrywki sportowe (współpraca z Gminną Akademią Sportu w Baranowie Sandomierskim), pokaz Iluzjonisty Domino i wiele atrakcji dla dzieci (dmuchańce, słodycze, konkursy, malowane buziaki, włosy i balony) dla dorosłych (plackomania, smakołyki słodkie i słono-kwaśne, grillowane), rękodzieła, sceny marzeń, licytacje cennych przedmiotów. Ogromne przedsięwzięcie ale i wielka radość;
4. Koncert Gminnej Orkiestry Dętej z Baranowa Sandomierskiego dla wszystkich zwiedzających i odpoczywających w baranowskim zamku;
5. Premiera spektaklu pt. „Krótka historia o miłości” przygotowana przez Młodzieżowy Zespół Teatralny ze Skopania – dwa występy dla uczniów szkół ze Skopania i Woli Baranowskiej;



6. Udział zespołu „Lasowiaczki” w 46. Sejmiku Wiejskich Zespołów Teatralnych – gdzie zostały zakwalifikowane do kolejnego etapu – „Sabałowych Bajan” w Bukowinie Tatrzańskiej;
7. Organizacja XXVII edycji Ogólnopolskiego Festiwalu Folklorystycznej Twórczości Dziecięcej DZIECKO W FOLKLORZE – wersja hybrydowa;
8. Taneczne Inspiracje Grupy Flash – dwa koncerty;
9. „Gdzie wnuki nie mogą-dziadkowie pomogą” – jubileuszowa X edycja tej niezwykle międzypokoleniowej imprezy;
10. „Sabałowe Bajania” czyli Ogólnopolski Konkurs Gawędziarzy, Instrumentalistów, Śpiewaków, Drużbów i Starostów Weselnych nie mogło się odbyć bez naszych pań „Lasowiaczek” – przywiozły II i III miejsce;
11. I Biesiada Baranowska czyli: „Jarmark Ludzi z Pasją”, smakowite kiermasze KGW, animacje dla dzieci, występy wokalnie-taneczne naszych zespołów, koncert biesiadny zespołu Tyroliaband i zabawa taneczna;
12. Udział reprezentantów z Młodzieżowej Grupy Teatralnej w warsztatach kreacji słowa „Złota Szpila” w Przemyślu;
13. Czytanie Narodowe w plenerze – „Moralność Pani Dulskiej” w stylizacji epokowej z przedstawicielami wszystkich niemalże firm, szkół itp.;
14. Gminna Orkiestra Dęta brała udział w XXIV Ogólnopolskim Zjeździe Kominiarzy w Rzeszowie;
15. Wyjazdy recytatorów i ich czynny udział w konkursie „Złota Szpila” w Przemyślu i Dubiecku skąd przywieźli znakomite nagrody (II nagroda i wyróżnienie);
16. 38 Ogólnopolski Sejmik Teatrów Wsi Polskiej, w którym wziął udział zespół „Lasowiaczki” – Tarnogród;
17. Koncert „Od nocy do nocy” Joanny Aleksandrowicz wybrzmiał głównie dla seniorów UTW z okazji inauguracji roku akademickiego oraz Dnia Seniora;
18. Patriotyczny koncert w wykonaniu najmłodszego pokolenia wokalistów, instrumentalistów, recytatorów MGOK-u i szkolnego zespołu NEON;
19. Premiera doskonałej komedii pt. „Szał Cia!” przygotowanej przez teatr dorosłych aktorów POZYTYWNIEMIE SKOPANYCH;
20. Jubileusz 45-lecia działalności zespołu obrzędowego „Lasowiaczki” połączony z wigilią lasowiacką, a więc: występy zaproszonych gości, zespołów rodzimych, projekcja filmowa wspomnieniowa z dziejów zespołu, mnóstwo gratulacji, życzeń i tradycyjna wieczerza lasowiacka.



Kilka wydarzeń, konkursów odbyło się też zdalnie:

1. Emitowanie klipu noworocznego czyli prezentacja dorobku wokalistów i tancerzy MGOK-u;
2. Udział wokalistek w Międzygminnym Konkursie Kolęd i Pastorałek w Krasnem;
3. Nagranie układów tanecznych grupy FLASH;
4. „Wierni do końca...” udostępnienie zrealizowanego przez nas podcastów cz.I i cz.II na kanale YouTube;
5. Udział naszej podopiecznej Emilki Myszkii w XIX Konkursie Recytatorskim „Dziecięce Interpretacje” gdzie uzyskała I nagrodę;
6. XIII Wojewódzki Przegląd Taneczny “Roztańczona jesień” – udział grup zespołu tanecznego FLASH nagrodzony (I miejscem i wyróżnieniem);
7. Udział recytatorki Emilki Myszkii w finale Podkarpackiego Konkursu Literatura i Dzieci ZNAJDŹ POWÓD DO UŚMIECHU gdzie uzyskała III miejsce;
8. Udział grupy tanecznej FLASH w Tyczyńskich Konfrontacjach Tanecznych “Let’s Dance” – Tyczyn 2021 – gdzie wytańczyły I i III miejsca;

Informacja na temat działalności MGOK pojawiła się również w mediach tj.:

- RADIO BIWAK nagrywało audycję z zespołem „Lasowiaczki” – o Lasowiakach zamieszkujących od wieków tutejszą ziemię, oraz z pracownikami MGOK-u informacji o festiwalu "Dziecko w Folklorze" i działającym w baranowskiej bibliotece Dyskusyjnym Klubie Książki;

- Nagrania lasowiackich zwyczajów świątecznych do TVP Rzeszów.

Projekty:

W listopadzie Miejsko – Gminny Ośrodek Kultury – Biblioteka w Baranowie Sandomierskim otrzymała dofinansowanie ze środków Ministra Kultury i Dziedzictwa Narodowego w ramach realizacji Narodowego Programu Rozwoju Czytelnictwa 2.0 na lata 2021-2025. Miejsko-Gminny Ośrodek Kultury chętnie współpracuje ze szkołami, przedszkolami oraz innymi gminnymi jednostkami udostępniając sale, pomagając w organizacji wydarzeń, konkursów, spotkań czy imprez.

Swoją siedzibę w MGOK-u ma kilka stowarzyszeń:

1. Gminna Akademia Sportu Baranów Sandomierski
2. Koło Gospodyń Wiejskich Lasowiaczki,
3. Stowarzyszenie Przyjaciół Baranowa Sandomierskiego „Arkadia”,
4. Stowarzyszenie Na Rzecz Aktywizacji Społeczności Lokalnej i Rozwoju Przedsiębiorczości w Gminie Baranów Sandomierski „Sokół”,



5. Uniwersytet Trzeciego Wieku.

Zespoły, grupy i koła artystyczne działające w MGOK-u:

1. Zespół Obrzędowy „LASOWIACZKI”
2. Zespół Taneczny „Perełki” - 3 grupy wiekowe
3. Zespół Taneczny "Nowe Pokolenie"- 4 grupy wiekowe
4. Grupy rękodzielnicze - 3 grupy
5. Grupa Taneczna „Flash” - 4 grupy wiekowe
6. Dorosła Grupa Teatralna „Pozytywnie Skopani”
7. Młodzieżowa Grupa Teatralna ze Skopania
8. Studio wokalne
9. Chór Chorus Familiaris – okresowo zawiesił swoją działalność ze względu na pandemię
10. Orkiestra dęta
11. Zajęcia taneczne dla osób z niepełnosprawnościami (WTZ i ŚDS) – okresowe zawieszenie działalności ze względu na przepisy epidemiologiczne w tego typu jednostkach

Biblioteka

Liczba czytelników ogółem – 792, w tym czytelnicy dziecięcy- 375- wg stanu na 30.XII.2021

Liczba wypożyczeń ogółem – 13980 woluminy, bibliotekę oraz filie odwiedziło 4955 czytelników

W celu promocji czytelnictwa w 2021 roku w Bibliotekach na terenie miasta i gminy odbyły się następujące wydarzenia:

1. W 2021 roku nagrodzono najaktywniejszych czytelników 2020 r.;
2. Odbyły się wycieczki do Bibliotek w Baranowie Sandomierskim, Woli Baranowskiej, i Dąbrowicy- dzieci z Zespołów Szkół oraz dzieci przedszkolnych;
3. Dla najaktywniejszych czytelników zorganizowano wycieczkę do Biblioteki Publicznej w KROŚNIE oraz Dziedzictwa Szkła (50 dzieci);
4. W okresie czerwca odbyło się skontrum w Oddziale dla Dzieci, czyli przepisowa kontrola zbiorów bibliotecznych, w związku z przejściem kierownika Oddziału na emeryturę;
5. W lipcu wzięto udział w audycji Polskiego Radia Rzeszów na temat Dyskusyjnych Klubów Książki;
6. Na zakończenie wakacji odbyła się cykliczna impreza sportowo-rekreacyjna „Gdzie wnuki nie mogą, dziadkowie pomogą”. Bawiło się ok. 40 dzieci wraz z dziadkami,



- członkami UTW z gminy Baranów Sandomierski;
7. Do Narodowego Czytania „Moralności Pani Dulskiej we wrześniu, zaproszono przedstawicieli władz Miasta I Gminy Baranów Sandomierski, Dyrektorów i Kierowników działających przedsiębiorstw na terenie miasta, Członków Uniwersytetu Trzeciego Wieku, Lasowiaczki, podopiecznych warsztatów Terapii zajęciowej w Knapach oraz uczniów Zespołu szkół i Placówek w Baranowie Sandomierskim odbył się również kiermasz książek wycofanych. Każdy chętny mógł również nabyć jubileuszową pieczętkę z tego wydarzenia;
 8. Pracownicy brali również udział w Pikniku Rodzinnym związanym z akcją charytatywną „Pomoc dla Diany”;
 9. Udział w Jubileuszowym Spotkaniu Dyskusyjnych Klubów Książki w Rzeszowie;
 10. Biblioteki z terenu gminy wzięły udział w ogólnopolskim projekcie „Mała książka – wielki człowiek” zorganizowanego przez Instytut Książki – najmłodszy czytelnicy otrzymali wyprawki w postaci książeczek, karty czytelnika i gadżety oraz poradnik dla rodziców, a na zakończenie akcji – dyplomy;
 11. W ramach Tygodnia Bibliotek zorganizowaliśmy lekcje biblioteczne dla dzieci, gdzie dzieci zapoznały się z bibliotekami, poznawały księgozbiory, układ książek na półkach, oraz budowę katalogów;
 12. W 2021 r w ramach Dyskusyjnego Klubu Książki, odbyło się 5 spotkań w których udział wzięło 38 uczestników. Omówiono takie książki jak:
 - „Żeby nie było śladów. Sprawa Grzegorza Przemek” Cezarego Łazarewicza
 - „Medalion z Bursztynem” Anny Klejzerowicz
 - „Mój osobisty przewodnik po Pradze” Mariusza Szczygła
 - „Płuczki. Poszukiwacze żydowskiego złota” Pawła Szczygła
 - „Jak nakarmić dyktatora” Witolda Szabłowskiego

Współpraca z organizacjami pozarządowymi

Gmina Baranów Sandomierski realizowała w 2021 roku, roczny program współpracy z organizacjami pozarządowymi oraz innymi podmiotami prowadzącymi działalność pożytku publicznego przyjęty uchwałą Nr XXVII/208/20 z dnia 30 listopada 2020 roku Rady Miejskiej w Baranowie Sandomierskim. Program ten to dokument określający w perspektywie rocznej cele, zasady, przedmiot i formy współpracy, a także obszary oraz priorytetowe zadania publiczne realizowane w ramach współpracy Gminy Baranów



Sandomierski z organizacjami pozarządowymi prowadzącymi działalność pożytku publicznego na jej terenie na rzecz jej mieszkańców oraz jest istotnym elementem lokalnej polityki społecznej i finansowej Gminy.

Ogłoszono konkursy na realizację zadań publicznych na zagospodarowanie czasu wolnego dzieciom i młodzieży poprzez działalność przeciwdziałającą uzależnieniom i patologiom społecznym oraz na realizację zadań własnych gminy w zakresie promowania kultury fizycznej, sportu, turystyki, wypoczynku, zdrowego trybu życia wśród dzieci i młodzieży na terenie gminy.

Podział środków finansowych pomiędzy organizacje pozarządowe w 2021 roku przedstawia się następująco:

Tabela 47.

| Lp. | Nazwa stowarzyszenia | Nazwa zadania | Kwota udzielonej dotacji |
|-----|---|---|--------------------------|
| 1. | Fundacja Fundusz Lokalny SMK Koćmierzów 2 27-650 Samborzec | Zagospodarowanie czasu wolnego dzieciom i młodzieży poprzez działalność przeciwdziałającą uzależnieniom i patologiom społecznym | 5 000,00 zł. |
| 2. | Gminna Akademia Sportu Baranów Sandomierski ul. Fabryczna 37 39-450 Baranów Sandomierski | „Realizacja zadań własnych gminy w zakresie promowania kultury fizycznej, sportu, turystyki, wypoczynku, zdrowego trybu życia wśród dzieci i młodzieży na terenie Gminy” pt. „Upowszechnianie kultury fizycznej i sportu – obóz sportowy w Gminie Baranów Sandomierski”. | 5 000,00 zł |

Koła Gospodyń Wiejskich

Wprowadzenie nowych zasad funkcjonowania oraz przepisów umożliwiających otrzymanie wsparcia finansowego spowodowało powstanie wielu kół gospodyń wiejskich na terenie gminy lub zintensyfikowanie działalności już istniejących kół. W 2021 roku na terenie Miasta i Gminy Baranów Sandomierski działało 11 kół gospodyń wiejskich. KGW, które zarejestrowały swoją działalność w Agencji Modernizacji i Restrukturyzacji Rolnictwa oraz otrzymały z ARiMR wsparcie finansowe na prowadzenie swojej statutowej działalności.

13. STRUKTURA ZATRUDNIENIA.

Struktura zatrudnienia w Urzędzie Miasta i Gminy Baranów Sandomierski według stanu na 31 grudnia 2021 roku przedstawia się następująco:

Tabela 48.

| Lp. | KATEGORIA STANOWISK | LICZBA ZATRUDNIONYCH OSÓB |
|-----|---------------------------------|---------------------------|
| 1 | Władze samorządowe | 3 |
| 2 | Kierownicy referatów | 4 |
| 3 | Stanowiska urzędnicze | 29 |
| 4 | Stanowiska pomocnicze i obsługi | 13 |

Obsługa informatyczna oraz obsługa prawna Urzędu Miasta i Gminy Baranów Sandomierski zapewniona jest w ramach umów zlecenia.

Urząd Miasta i Gminy Baranów Sandomierski współpracuje z Powiatowym Urzędem Pracy w Tarnobrzegu w celu aktywizacji osób bezrobotnych w terenie Miasta i Gminy Baranów Sandomierski. Najczęstsze formy wsparcia to zatrudnianie w Urzędzie Miasta i Gminy na umowę o pracę bezrobotnych skierowanych przez urząd pracy w ramach grup robót publicznych. Robotnicy zatrudnieni w tej formie zajmują się drobnymi remontami budynków użyteczności publicznej, a także pracami porządkowymi oraz utrzymywaniem czystości na terenie miasta i gminy.

W 2021 roku w ramach grupy robót publicznych zatrudniono 8 osób bezrobotnych w tym 4 kobiety.

Urząd Miasta i Gminy Baranów Sandomierski umożliwia również absolwentom szkół ponadpodstawowych oraz studiów wyższych odbycie stażu zawodowego, a tym samym zdobycie praktycznego doświadczenia w pracy samorządowej. W 2021 roku w Urzędzie Miasta i Gminy Baranów Sandomierski staż odbyło 5 osób bezrobotnych w terenie miasta i gminy

Urząd Miasta i Gminy Baranów Sandomierski uczestniczy w realizacji programu praktyk szkolnych oraz studenckich na podstawie porozumień z uczelniami wyższymi, umożliwiając uczniom i studentom odbycie bezpłatnych praktyk zawodowych, koniecznych do zaliczenia kolejnych etapów kształcenia. Praktyki mają na celu uzupełnienie wiedzy teoretycznej o aspekty praktyczne oraz zapoznanie się praktykantów z pracą w urzędzie.



W 2021 roku w Urzędzie Miasta i Gminy Baranów Sandomierski praktykę odbyło 6osób, w tym 5 uczniów szkół ponadpodstawowych oraz 1 student.

Tabela 49. Struktura zatrudnienia w jednostkach organizacyjnych Miasta i Gminy Baranów Sandomierski

| Lp. | Nazwa jednostki | Stanowiska urzędnicze | Stanowiska gospod. (operatorzy, konserwatorzy itp. | Kierownicy | Grupy robót | Inne /terapeutyczne/ |
|-----|---|-----------------------|--|------------|-------------|----------------------|
| 1 | Gminny Zakład Użyteczności Publicznej w Baranowie Sandomierskim | 4 etaty | 16,5 etatu | 1 etat | | |
| 2 | Miejsko-Gminny Ośrodek Pomocy Społecznej | 10 | 5,12 etatu | 1 etat | | |
| 3 | Środowiskowy Dom Samopomocy | 0,75 etatu | 0,5 etatu | 1 etat | | 8,5 etatu |
| 4 | Warsztat Terapii Zajęciowej | 11 etatów | 2 etaty | 1 etat | | |
| 5 | Miejsko-Gminny Ośrodek Kultury | 6,4 etatu | 2,5 etatu | 1 etat | | |

14. DZIAŁALNOŚĆ GOSPODARCZA NA TERENIE GMINY

Wszelkie czynności związane z wpisem do Centralnej Ewidencji i Informacji o Działalności Gospodarczej prowadzone są w systemie teleinformatycznym przez Ministra Przedsiębiorczości i Technologii. Wniosek o wpis do CEIDG można złożyć listownie, elektronicznie lub osobiście w dowolnym urzędzie miasta/gminy. Sytuacja dotycząca ilości dokonywanych wpisów w Gminie Baranów Sandomierski uzależniona jest od miejsca zamieszkania przedsiębiorcy oraz miejsca wykonywania działalności i przedstawia się następująco:

Tabela 50.



| Status wpisu | Ilość wpisów dla głównego miejsca wykonywania działalności |
|---|--|
| Aktywny | 383 |
| Działalność prowadzona wyłącznie w formie spółki/spółek cywilnych | 19 |
| Nie rozpoczął działalności | 2 |
| Przeniesiony niezgodnie z Ustawą | 3 |
| Wykreślony | 402 |
| Zawieszony | 77 |
| Suma | 886 |

Tabela 51.

| Status wpisu | Ilość wpisów dla głównego miejsca zamieszkania przedsiębiorcy |
|--|---|
| Aktywny | 427 |
| Działalność wykonywana w formie spółki/ spółek cywilnych | 19 |
| Nie rozpoczął działalności | 5 |
| Oczekuje na rozpoczęcie | 1 |
| Przeniesiony niezgodnie z ustawą | 3 |
| Wykreślony | 417 |
| Zawieszony | 92 |
| Suma | 964 |

Tabela 52.

| Płeć przedsiębiorcy | Liczba przedsiębiorców | Procentowy udział |
|---------------------|------------------------|-------------------|
| Kobiety | 263 | 31,08% |
| Mężczyźni | 583 | 68,91% |

Zestawienie liczby przedsiębiorców pod względem wieku przedsiębiorcy.

Tabela 53.

| Lp. | Przedział wiekowy przedsiębiorców | Liczba zarejestrowanych przedsiębiorców |
|-----|-----------------------------------|---|
|-----|-----------------------------------|---|



| | | |
|---|-------|-----|
| 1 | 20-30 | 77 |
| 2 | 31-40 | 205 |
| 3 | 41-50 | 230 |
| 4 | 51-60 | 175 |
| 5 | 61-70 | 124 |
| 6 | 71-80 | 31 |
| 7 | 81-94 | 4 |

Głównym kierunkiem działalności gospodarczej w Gminie Baranów Sandomierski jest handel detaliczny i hurtowy stanowiący ok.29% przedsiębiorców wpisanych do CEIDG. Uwagę zwraca duży udział podmiotów zajmujących się szeroko pojętą działalnością budowlaną obejmującą wszelkiego rodzaju roboty budowlane, stolarskie, wykończeniowe, instalacyjne itp. oraz w transporcie drogowym i spedycją. Dwie ostatnie dziedziny łącznie stanowią 26 % podmiotów gospodarczych zarejestrowanych w CEIDG.

W 2021 r. do Urzędu Miasta i Gminy w Baranowie Sandomierskim wpłynęło od przedsiębiorców:

- 1) 31- wniosków o dokonanie wpisu do CEIDG
- 2) 137- wniosków w sprawie zmiany wpisu do CEIDG
- 3) 20- wniosków o zawieszenie wykonywania działalności gospodarczej
- 4) 12 –wniosków o wznowienie działalności gospodarczej
- 5) 31- wnioski o wykreślenie przedsiębiorcy z CEIDG

W roku 2020 na terenie Gminy Baranów Sandomierski funkcjonowało 34 punkty prowadzące sprzedaż napojów alkoholowych tj. sklepy i lokale gastronomiczne. Przedsiębiorcy prowadzący sprzedaż napojów alkoholowych ubiegają się o wydanie zezwolenia na ich sprzedaż. Burmistrz Miasta i Gminy wydał w 2021 roku łącznie 52 decyzje zezwalające na sprzedaż napojów alkoholowych według zestawienia:

Tabela 54.

| Rodzaj napojów alkoholowych | Zezwolenia na sprzedaż napojów alkoholowych przeznaczonych do spożycia poza miejscem sprzedaży | Zezwolenia na sprzedaż napojów alkoholowych przeznaczonych do spożycia w miejscu sprzedaży |
|--|--|--|
| Do 4,5% zawartości alkoholu oraz piwa | 5 | 13 |
| 4,5% do 18% zawartości alkoholu (z wyjątkiem | 2 | 14 |

| | | |
|---------------------------------|---|----|
| piwa) | | |
| Powyżej 18% zawartości alkoholu | 3 | 15 |

Burmistrz Miasta i Gminy Baranów Sandomierski w roku 2021 wydał 10 jednorazowych zezwoleń na sprzedaż napojów alkoholowych.

V. INFORMACJA O REALIZACJI UCHWAŁ RADY MIEJSKIEJ

1. OMÓWIENIE OGÓLNE

Stosownie do art. 30 ust. 1 ustawy z dnia 8 marca 1990 roku o samorządzie gminnym Burmistrz jest organem wykonawczym Gminy, do którego zadań należy m.in. wykonywanie Uchwał Rady Miejskiej. Realizując obowiązki nałożone przepisami ustawy samorządowej Burmistrz Miasta i Gminy Baranów Sandomierski przy pomocy Urzędu Miasta i Gminy Baranów Sandomierski realizował uchwały podjęte przez Radę Miejską w Baranowie Sandomierskim w 2021 r. w sposób określony uchwałami.

W 2021 roku Rada Miejska w Baranowie Sandomierskim obradowała i podejmowała stosowne uchwały zgodnie z planem pracy rady przyjętym Uchwałą nr X XXVIII/221/20 z dnia 29.12.2020 roku. Wypełniając dyspozycję zawartą w planie pracy w 2020 roku Rada Miejska obradowała na 11 sesjach, w tym 1 nadzwyczajnej i podjęła 90 uchwał. Wśród podjętych przez Radę uchwał większość dotyczyła spraw z zakresu gospodarowania mieniem Gminy, zmian budżetu, przyjęcia i aktualizacji programów, inwestycji, planów, strategii, regulaminów, pomocy rzeczowej lub finansowej.

Podjęte przez Radę Miejską uchwały Burmistrz zgodnie z art.90 ust. 1 i 2 ustawy o samorządzie gminnym przekazał w terminie 7 dni do organów nadzoru jakimi są w zakresie zgodności z prawem – Wojewoda Podkarpacki, a w zakresie spraw finansowych – Regionalna Izba Obrachunkowa. Zgodnie z art. 7 ust. 1 pkt 1 ustawy o dostępie do informacji publicznej, wszystkie uchwały opublikowane zostały w Biuletynie Informacji Publicznej, zaś uchwały stanowiące akty prawa miejscowego w Dzienniku Urzędowym Województwa Podkarpackiego.



2. ZESTAWIENIE TEMATYCZNE UCHWAŁ

Tabela 55.

| Lp. | Zakres tematyczny podejmowanych uchwał | Ilość podjętych uchwał |
|-----|--|------------------------|
| 1 | Budżetowe (w tym zmiany w budżecie, w Wieloletniej Prognozie Finansowej, podatkowe, zabezpieczenie środków finansowych na inwestycje, absolutorium, votum, dotacje, upoważnienie Burmistrza do zaciągania zobowiązań itp.) | 28 |
| 2 | Gospodarowanie mieniem Gminy Baranów Sandomierski | 15 |
| 3 | Przyjęcia i aktualizacje programów, planów, regulaminów, strategii, polityk, statutów, itp. | 9 |
| 4 | Związanych z ustaleniem planów pracy komisji i rady miejskiej | 2 |
| 5 | Udzielenia pomocy rzeczowej lub finansowej dla gminy, powiatu, województwa | 14 |
| 6 | Związane z zagospodarowaniem przestrzennym Gminy Baranów Sandomierski | 3 |
| 7 | Dotyczące transportu zbiorowego | 3 |
| 8 | Nadania nazw ulic | 3 |
| 9 | Uchwały podatkowe | 3 |
| 10 | Związane z ustaleniem wysokości diet, wynagrodzenia Burmistrza | 3 |
| 11 | Zawarcie porozumień międzygminnych | 2 |
| 12 | Utworzenia Spółdzielni Socjalnej w ramach wsparcia finansowego projektu „ROWES- szansą rozwoju sektora ekonomii społecznej w subregionie II”. | 1 |
| 13 | Skargi, petycje | 2 |
| 14 | Dopłaty do usług wodno-kanalizacyjnych | 1 |
| 15 | Ekwiwalent pieniężny dla członków OSP | 1 |

