

POSTANOWIENIE 78 / 24

Na podstawie art.6, ust. 1, pkt 1c, art. 7, pkt 1, art. 21, art.89, pkt 2, art. 92, ust.6,art. 93 ust.1 ustawy z dnia 23 lipca 2003 roku o ochronie zabytków i opiece nad zabytkami (Dz. U. 2022, poz. 840 z późn. zm.) a także Upoważnienia Podkarpackiego Wojewódzkiego Konserwatora Zabytków z dnia 28.02.2022 roku oraz art. 106 KPA w związku z art. 39 ust. 3 ustawy z dnia 7 lipca 1994 r. Prawo budowlane (tekst jedn. Dz. U. z 2023 r., poz. 682 z późn. zm.) po rozpatrzeniu wniosku **Pani Marii Skowron, zam. w Durdach** z dn. 09.04.2024 r. (data wpływu 09.04.2024 r.) w sprawie uzgodnienia inwestycji **polegającej na przeprowadzeniu remontu i konserwacji zabytkowej kapliczki murowanej w centrum wsi Durdy, zlokalizowanej na działce nr ewid. 816, obręb ewidencyjny Durdy, Gmina Baranów Sandomierski**

inwestor: Pani Maria Skowron, zam. Durdy

u z g a d n i a m

przeprowadzenie remontu i konserwacji zabytkowej kapliczki murowanej w centrum wsi Durdy, zlokalizowanej na działce nr ewid. 816, obręb ewidencyjny Durdy, Gmina Baranów Sandomierski, zgodnie z przedłożonymi: szkicem sytuacyjnym zagospodarowania działki w skali 1:1000, opisem technicznym oraz dokumentacją fotograficzną

U Z A S A D N I E N I E

Przedmiotowa inwestycja dotyczy przeprowadzenia remontu i konserwacji zabytkowej kapliczki murowanej w centrum wsi Durdy, zlokalizowanej na działce nr ewid. 816, obręb ewidencyjny Durdy, Gmina Baranów Sandomierski, ujętej w wojewódzkiej ewidencji zabytków oraz gminnej ewidencji zabytków Baranowa Sandomierskiego.

Obecnie kapliczka znajduje się w złym stanie zachowania, na co wpływ mają m.in.: bliskie sąsiedztwo drogi wojewódzkiej oraz słabe fundamenty. Na ścianach obiektu występują liczne spękania, stalowe pokrycie dachowe oraz rynny są pogięte i częściowo skorodowane, stolarka okienna i drzwiowa zniszczona, natomiast betonowe schody zewnętrzne i odbój wokół kapliczki popękane. Planowane prace obejmujące wzmocnienie fundamentów, naprawę ścian kapliczki, wykonanie wieńca żelbetowego zwieńczającego ściany, wykonanie więźby dachowej wraz ze stropem, pokrycie dachu blachą stalową, wymianę stolarki okiennej i drzwiowej na dębową przypominającą istniejącą, pomalowanie ścian oraz wyczyszczenie, zaimpregnowanie i olejowanie podłóg przyczynią się do zatrzymania procesów destrukcji w/w obiektu oraz przywrócą mu odpowiedni stan techniczny i walory estetyczne.

W związku z tym postanowiono jak w sentencji.

Przywołanie art. 6 ust. 1, pkt 1c i art. 7, pkt 1, art. 21 ustawy z dnia 23 lipca 2003 roku o ochronie zabytków i opiece nad zabytkami (Dz. U. 2022, poz. 840 z późn. zm.) wskazuje na przedmiotowy zakres ochrony konserwatorskiej, zaś art. 89 pkt. 2, art. 92 ust. 6, art. 93 ust. 1

AB.I.6743.23.2024

WPLYNEŁ
Starostwo Powiatowe w Tarnobrzegu
data: 2024-04-09
podpis: 6097.2024. RMP

ZGŁOSZENIE

budowy lub wykonywania innych robót budowlanych (PB-2)

PB-2 nie dotyczy budowy i przebudowy budynku mieszkalnego jednorodzinnego.

Podstawa prawna: Art. 30 ust. 2 w zw. z ust. 4d ustawy z dnia 7 lipca 1994 r. – Prawo budowlane (Dz. U. z 2020 r. poz. 1333, z późn. zm.).

1. ORGAN ADMINISTRACJI ARCHITEKTONICZNO-BUDOWLANEJ

Nazwa: STAROSTA TARNOBZESKI W TARNOBZEGU

2.1. DANE INWESTORA¹⁾

Imię i nazwisko lub nazwa: MARIA SKOWRON
Kraj: POLSKA Województwo: PODKARPACKIE
Powiat: TARNOBZESKI Gmina: BIAŁANÓW JAND.
Ulica: — Nr domu: 80 Nr lokalu: —
Miejscowość: DURDY Kod pocztowy: 39-451 Poczta: SKOPANIE
Email (nieobowiązkowo): —
Nr tel. (nieobowiązkowo): —

2.2. DANE INWESTORA (DO KORESPONDENCJI)¹⁾

Wypełnia się, jeżeli adres do korespondencji inwestora jest inny niż wskazany w pkt 2.1.

Kraj: — Województwo: —
Powiat: — Gmina: —
Ulica: — Nr domu: — Nr lokalu: —
Miejscowość: — Kod pocztowy: — Poczta: —
Adres skrzynki ePUAP²⁾: —

3. DANE PEŁNOMOCNIKA¹⁾

Wypełnia się, jeżeli inwestor działa przez pełnomocnika.

pełnomocnik

pełnomocnik do doręczeń

Imię i nazwisko: —
Kraj: — Województwo: —
Powiat: — Gmina: —
Ulica: — Nr domu: — Nr lokalu: —
Miejscowość: — Kod pocztowy: — Poczta: —
Adres skrzynki ePUAP²⁾: —

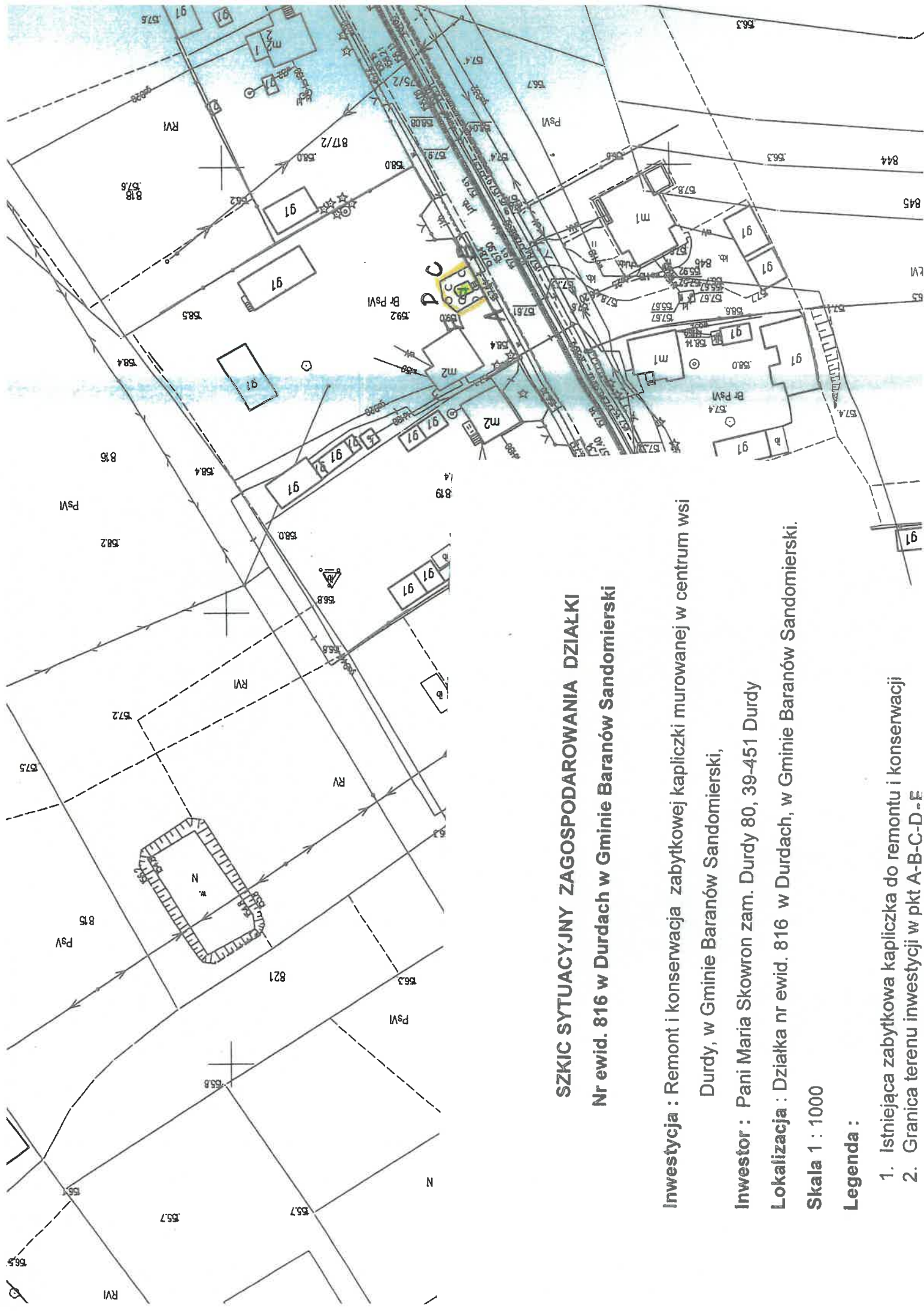

SZKIC SYTUACYJNY ZAGOSPODAROWANIA DZIAŁKI

Nr ewid. 816 w Durdach w Gminie Baranów Sandomierski

Investycja : Remont i konserwacja zabytkowej kapliczki murowanej w centrum wsi

Durdy, w Gminie Baranów Sandomierski,

Investor : Pani Maria Skowron zam. Durdy 80, 39-451 Durdy

Lokalizacja : Działka nr ewid. 816 w Durdach, w Gminie Baranów Sandomierski.

Skala 1 : 1000

Legenda :

1. Istniejąca zabytkowa kapliczka do remontu i konserwacji
2. Granica terenu inwestycji w pkt A-B-C-D-E

GEZ

KARTA ADRESOWA ZABYTKU NIERUCHOMEGO

3. Miejscowość

Durdy

1. Nazwa

Kapliczka murowana w centrum wsi Durdy.

2. Czas powstania

2 połowa XIX wieku

9. Fotografia z opisem wskazującym orientację albo mapa z zaznaczonym stanowiskiem archeologicznym

URZĄD MIASTA I GMINY
ul. Gen. L. Okulickiego 1
39-450 Baranów Sandomierski
tel./fax 15 811 85 81, 15 811 85 82
NIP 867-14-03-918 REGON 000528280



4. Adres

Durdy 80
39-451 Skopanie

nr ewidencyjnej działki: 816

5. Przynależność administracyjna

województwo podkarpackie
powiat tarnobrzeski
gmina Baranów Sandomierski

6. Właściciel i jego adres

Prywatny

7. Formy ochrony

Ewidencja zabytków

8. Opracowanie karty (autor, data i podpis)

Urząd Miasta i Gminy Baranów
Sandomierski - insp. Zbigniew Kamuda
23.02.2015 r.

Durdy - centrum wsi.

Licencja nr GGIIODII.6621.1152.2024_1820_CL1

1. Nazwa organu wydającego licencję: Starostwo Powiatowe w Tarnobrzegu
2. Licencjobiorca: Skowron Stanisław

Durdy 80
39-451 Skopanie

3. Informacje o materiałach zasobu, których dotyczy licencja:

Lp	Nazwa materiału	Identyfikator zasobu	Data wykonania kopii	Określenie obszaru/obiektu, do którego odnosi się licencja
1	Arkusze mapy zasadniczej w postaci drukowanej	P.1820.2011.873	2024-04-05	Durdy dz. 816

4. Niniejsza licencja upoważnia licencjobiorcę, wymienionego w pkt 2 lub podmioty ustanowione przez licencjobiorcę do wykorzystywania wyszczególnionych w pkt 3 materiałów państwowego zasobu geodezyjnego i kartograficznego

5. Nie narusza licencji udostępnianie materiałów państwowego zasobu geodezyjnego i kartograficznego przez licencjobiorcę innym podmiotom dla realizacji celu i w granicach uprawnień określonych w ust. 4.

inż. Iwona Gonciarz
Starszy Geodeta

podpis organu lub upoważnionej osoby

POUCZENIE

Zgodnie z art. 48a ust. 1 ustawy z dnia 17 maja 1989 r. - Prawo geodezyjne i kartograficzne (Dz. U. z 2020 r. poz. 276, z późn. zm.) kto wykorzystuje materiały zasobu bez wymaganej licencji lub niezgodnie z warunkami licencji lub udostępnia je wbrew postanowieniom licencji osobom trzecim, podlega karze pieniężnej w wysokości dziesięciokrotności opłaty za udostępnienie tych materiałów.

Licencja wystawiona zgodnie z art. 40c ust 4 ustawy z dnia 17 maja 1989 r. - Prawo geodezyjne i kartograficzne zawiera:

- 1) niepowtarzalny identyfikator umożliwiający weryfikację autentyczności licencji:
ea9721ab-6f08-4111-8f60-17c7c265ee48
- 2) adres strony internetowej umożliwiającej przeprowadzenie weryfikacji, o której mowa w pkt 1:
<https://tarnobrzieski.geoportal2.pl/map/osrodek/weryfikacja.php>
- 3) data, godzina, minuta i sekunda w której nastąpiło wygenerowanie licencji w trybie art. 40c ust. 4 ustawy: a dnia 17 maja 1989 r. - Prawo geodezyjne i kartograficzne:
2024-04-05 08:38:03
- 4) zgodnie z art. 40c ust. 4 ustawy samodzielnie wydrukowana licencja nie wymaga podpisu organu lub upoważnionego pracownika oraz pieczęci urzędowej
- 5) pouczenie o sposobie weryfikacji: o którym mowa w pkt 1.
w formularzu na stronie internetowej, o której mowa w pkt 2 wpisać identyfikator o którym mowa w pkt 1 i nacisnąć przycisk Weryfikuj

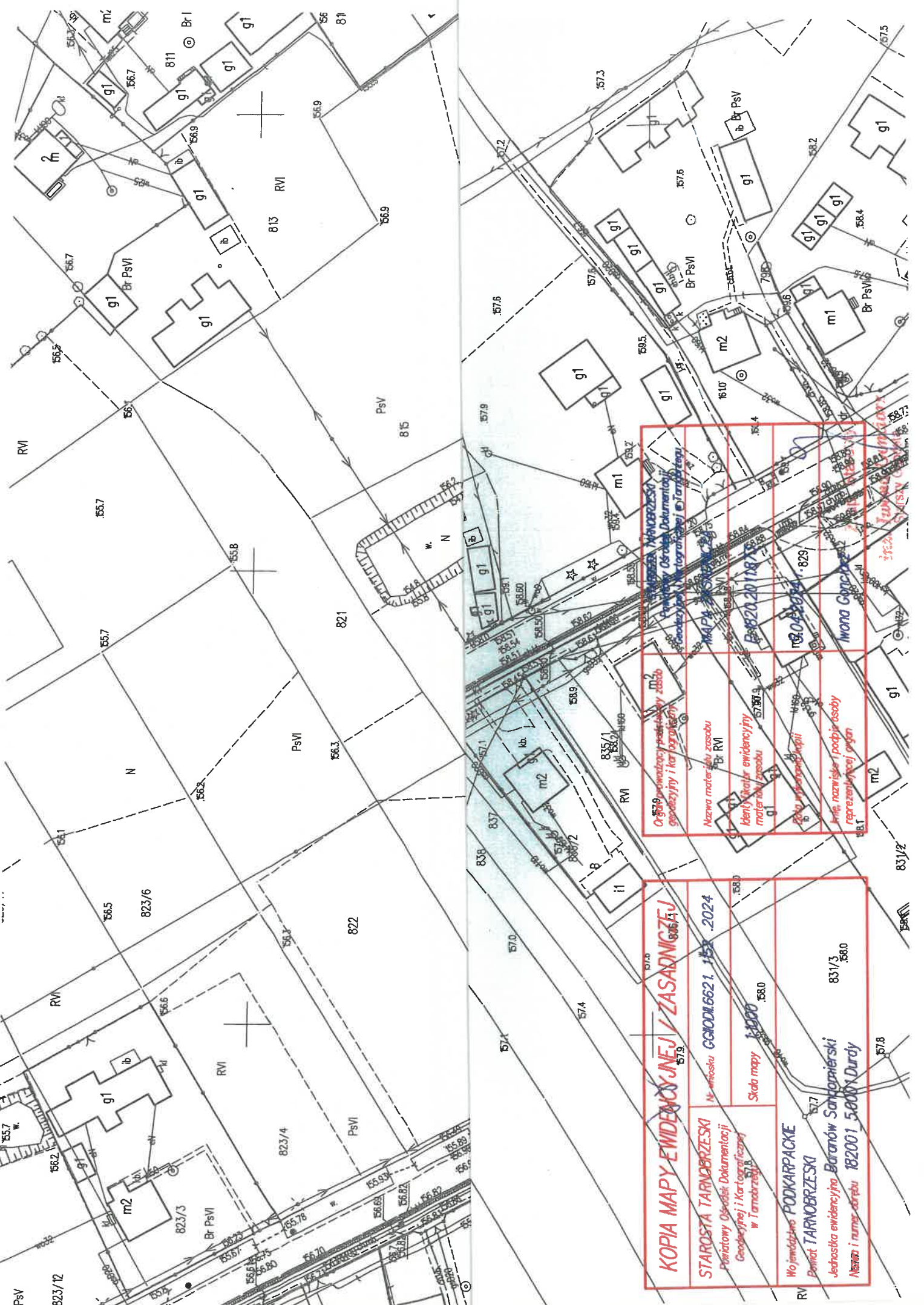

KOPIA MAPY EWIDENCYJNEJ / ZASADNICZEJ
 STAROSTA TARNOBRZEŃSKI
 Powiatowy Ośrodek Dokumentacji
 Geodezyjnej i Kartograficznej
 w Tarnobrzegu

Województwo PODKARPACKIE
 Powiat TARNOBRZEŃSKI
 Jednostka ewidencyjna Baranów Sangarniński
 Nazwa i numer działki 182001 5000 Dudy

№ wniosku GG/001/662.1 / 15.09.2024
 Skala mapy 1:1000

831/3 580.0
 831/2

0379 prowadzący przekazy 2856b
 geodezyjny i kartograficzny

Nazwa materiału zasobu
 Br RV

Identyfikacja ewidencyjny
 materiał zasobu

Źródło i sposób opisu

Wzrost i nazwisko
 reprezentacji organ

Województwo PODKARPACKIE
 Powiat TARNOBRZEŃSKI
 Jednostka ewidencyjna Baranów Sangarniński
 Nazwa i numer działki 182001 5000 Dudy

MAPA SYMBOLOWA
 1820 20118/15.09.2024
 1820 2024

Województwo PODKARPACKIE
 Powiat TARNOBRZEŃSKI
 Jednostka ewidencyjna Baranów Sangarniński
 Nazwa i numer działki 182001 5000 Dudy

MATERIAŁY DO ZGŁOSZENIA

Nazwa inwestycji : **Remont i konserwacja zabytkowej kapliczki murowanej w centrum wsi Durdy.**

Inwestor : **Pani Maria Skowron zam. Durdy 80, 39- 451 Durdy.**

Adres inwestycji : **Działka nr ewid. 816 obręb ewidencyjny Durdy, Gmina Baranów Sandomierski.**

Spis zawartości :

- szkic sytuacyjny zagospodarowania działki w skali 1 : 1000,
- opis techniczny,
- dokumentacja fotograficzna,

Weronia Skowron

Baranów Sandomierski, dnia 27.03.2024 r.

Spis treści

1. Dokumenty formalno-prawne

- inwentaryzacja -fotograficzna,
- wytyczne Inwestora,
- obowiązujące normy i przepisy,

2. Projekt zagospodarowania działki

- opis techniczny,
- rysunek na mapie sytuacyjno- wysokościowej skala 1 :1000,

3. Inwentaryzacja budowlana

- opis techniczny
- dokumentacja fotograficzna ,

SZKIC SYTUACYJNY

ZAGOSPODAROWANIA DZIAŁKI

NR EWID. 816 w Durdach w Gminie Baranów Sandomierski

Nazwa inwestycji: Remont i konserwacja zabytkowej kapliczki murowanej w centrum wsi Durdy

Inwestor: Pani Maria Skowron zam. Durdy 80, 39- 451 Durdy.

Adres inwestycji : Działka nr ewid. 816 w Durdach, w Gminie Baranów Sandomierski.

Opracował : *Monia Skowron*

Baranów Sandomierski, dnia 27.03.2024 r.

OPIS TECHNICZNY

Inwestor: Pani Maria Skowron zam. Durdy 80, 39-451 Durdy

1. Dane ogólne:

Szkic sytuacyjny został opracowany na podstawie inwentaryzacji działki w terenie, ustaleń z Inwestorem, mapy sytuacyjno-wysokościowej pobranej z zasobu geodezyjno-kartograficznego Starostwa Powiatowego w Tarnobrzegu.

2. Przedmiot Inwestycji: Remont i konserwacja zabytkowej kapliczki murowanej w centrum wsi Durdy

3. Istniejący stan zagospodarowania terenu: działka na której planuje się remont i konserwację zabytkowej kapliczki murowanej w centrum wsi Durdy znajduje się przy drodze wojewódzkiej nr 872 w Durdach. Działka jest ogrodzona i posiada powierzchnię 1,5541 ha.

4. Opis kapliczki :

Przedmiotem opracowania jest remont i konserwacja zabytkowej kapliczki murowanej w centrum wsi Durdy. Kapliczka została wybudowana najprawdopodobniej już w XVIII wieku. Dokładna data nie jest znana. Kapliczka jest murowana na fundamentach ceglanych, przykryta dachem wielospadowym pokrytym blachą stalową na rąbek, zwieńczony krzyżem drewnianym. Kapliczka posiada orywnowanie z rur stalowych ocynkowanych, posiada dwa małe okienka i drzwi wejściowe dwuskrzydłowe. Strop w kapliczce drewniany na belkach, od dołu podsufitka z desek struganych. Ściany wewnętrzne tynkowane zaprawą wapienną, malowana farbami kredowymi. Na zewnątrz ściany tynkowane zaprawą cementowo wapienną i malowane w kolorze żółtym. Podłoga jest wykonana z desek. Wnętrze kapliczki jest proste, na trzech ścianach występują wnęki o półkolistym zwieńczeniu. W ścianie tylnej wykonano ołtarzyk z obrazem Matki Bożej.

5. Ocena stanu technicznego kapliczki:

Kapliczka jest w złym stanie technicznym. Z uwagi na bliskie sąsiedztwo drogi wojewódzkiej oraz słabe fundamenty, a także wpływ czasu ściany uległy zniszczeniu. Na ścianach widoczne znaczne pionowe spękania od dachu, aż po fundamenty, z obu stron kapliczki. Dach wykonany z blachy stalowej na rąbek jest zniszczony, blacha pocięta i częściowo zardzewiała. Rynny dachowe stalowe pocięte, skorodowane. Stolarka okienka i drzwiowa zniszczona. Schody zewnętrzne i odbój wokół budynku betonowe popękane.

6. Opis planowanych robót :

Remont kapliczki należy rozpocząć od wzmocnienia fundamentów. Należy wykonać odcinkowo podbicie fundamentów z betonu B-15, do głębokości 1m poniżej poziomu terenu. W tym celu należy wykonać odkrycie fundamentów i rozbiórkę schodów betonowych. Po zabetonowaniu odcinka podbicia, należy odczekać do czasu związania betonu, następnie wykonać kolejny odcinek. Po zakończeniu podbicia fundamentów należy wykonać wieniec żelbetowy wzmacniający o wymiarach 20 x 20 cm, na całym obwodzie ścian zewnętrznych w wykutej wnęce w ścianach zewnętrznych na wysokości 20 cm poniżej poziomu posadzki. Wieniec zbroić belką 4 x 12 mm ze stali żebrowej 34GS na strzemionach ze stali o śr. 6mm co 30 cm. Wieniec wykonać z betonu B-20. Następnie należy usunąć stolarkę okienną i drzwiową wraz z wyposażeniem kapliczki. Po wzmocnieniu fundamentów należy wykonać naprawę ścian kapliczki poprzez wykonanie poprzecznych do pęknięć przeszyć. Przeszycia pęknięć wykonać w bruzdach o głębokości 10 x 10 cm, co 50 cm, po 50 cm poza pęknięcie w każdą stronę, z zastosowaniem prętów systemowych z zaprawą systemową. Następnie należy poszerzyć pęknięcia pionowe w murze i szczeliny zapełnić zaprawą cementową. Następnie należy dokonać rozbiórki dachu. Na ścianach wykonać wieniec żelbetowy zwieńczający ściany. Wieniec wykonać o wymiarach 25 x 25 cm z betonu B-20 zbrojonego stalą żebrowaną 4 x 12 mm ze strzemionami ze stali o śr. 6mm.co 30 cm. Po związaniu betonu wieńca należy wykonać więźbę dachową ze stropem z drewna sosnowego impregnowanego ogniochronnie i grzybobójczo oraz owadobójczo. Pokrycie dachu wykonać z blachy stalowej powlekanej w kolorze brązowym, na rąbek stojący, dokładnie odtwarzając istniejący dach. Rynny i rury spustowe wykonać z blachy stalowej powlekanej w kolorze brąz. W kalenicy wykonać krzyż drewniany z drewna dębowego zaimpregnowanego i zabezpieczonego lakierami. Miejsca reperacji ścian poprawić tynki, a następnie wykonać odtworzenie stropu z desek dębowych impregnowanych, na pióro-wpust. W miejsca zdemontowanej stolarki okiennej wykonać nową drewnianą dębową w stylu przypominającą istniejącą. Ściany pomalować farbami krzemianowymi. Następnie wyczyścić podłogę z desek, zaimpregnować ją grzybobójczo, ogniochronnie i owadobójczo. Po impregnacji wykonać olejowanie podłogi.

7. Wytyczne realizacyjne:

Obiekt jest objęty ochroną konserwatorską więc jego remont i konserwacja będzie wymagał zgody Podkarpackiego Wojewódzkiego Konserwatora Zabytków z/s w Przemysłu, Delegatura w Tarnobrzegu.

Opracował: *Monia Skowron*

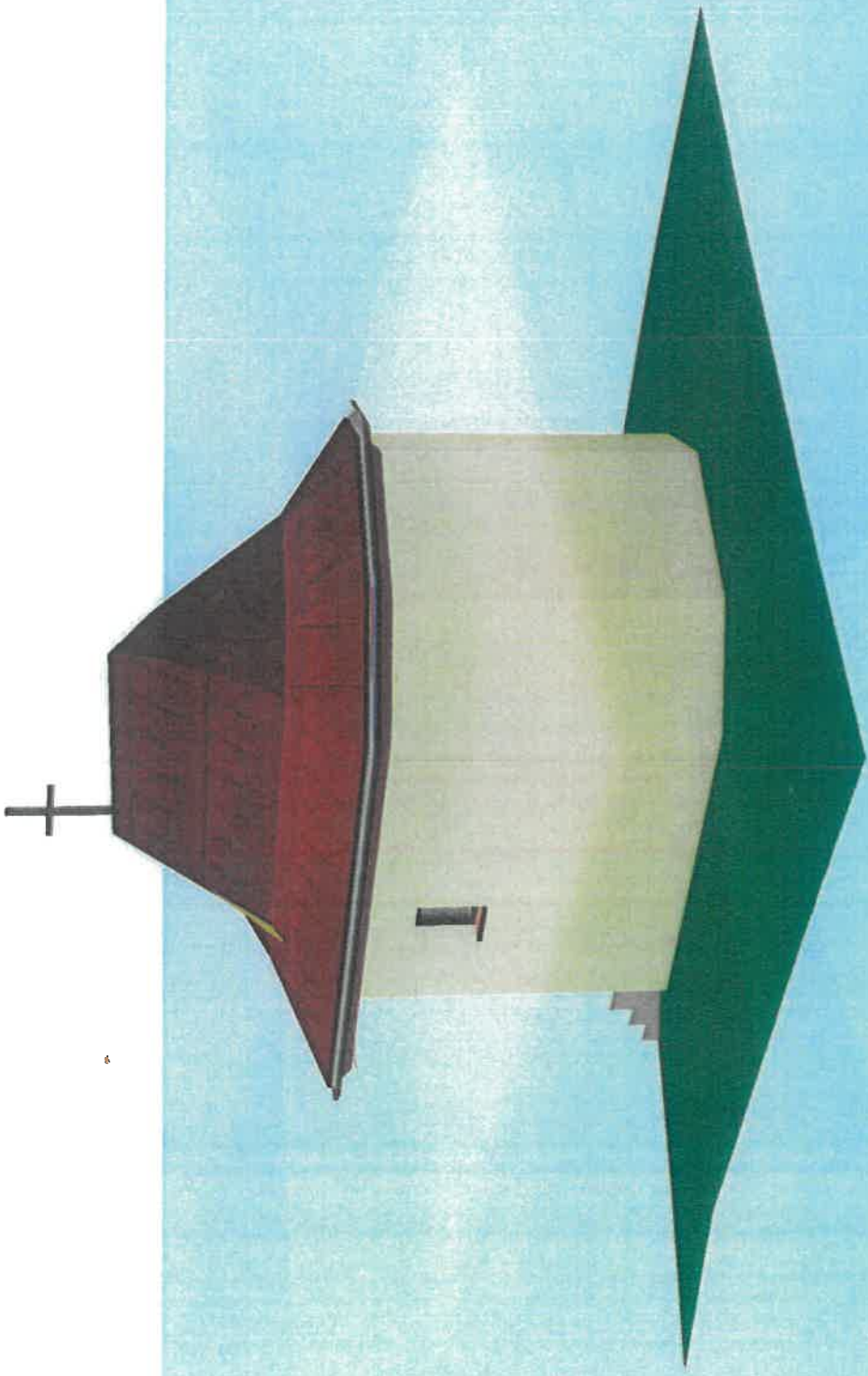

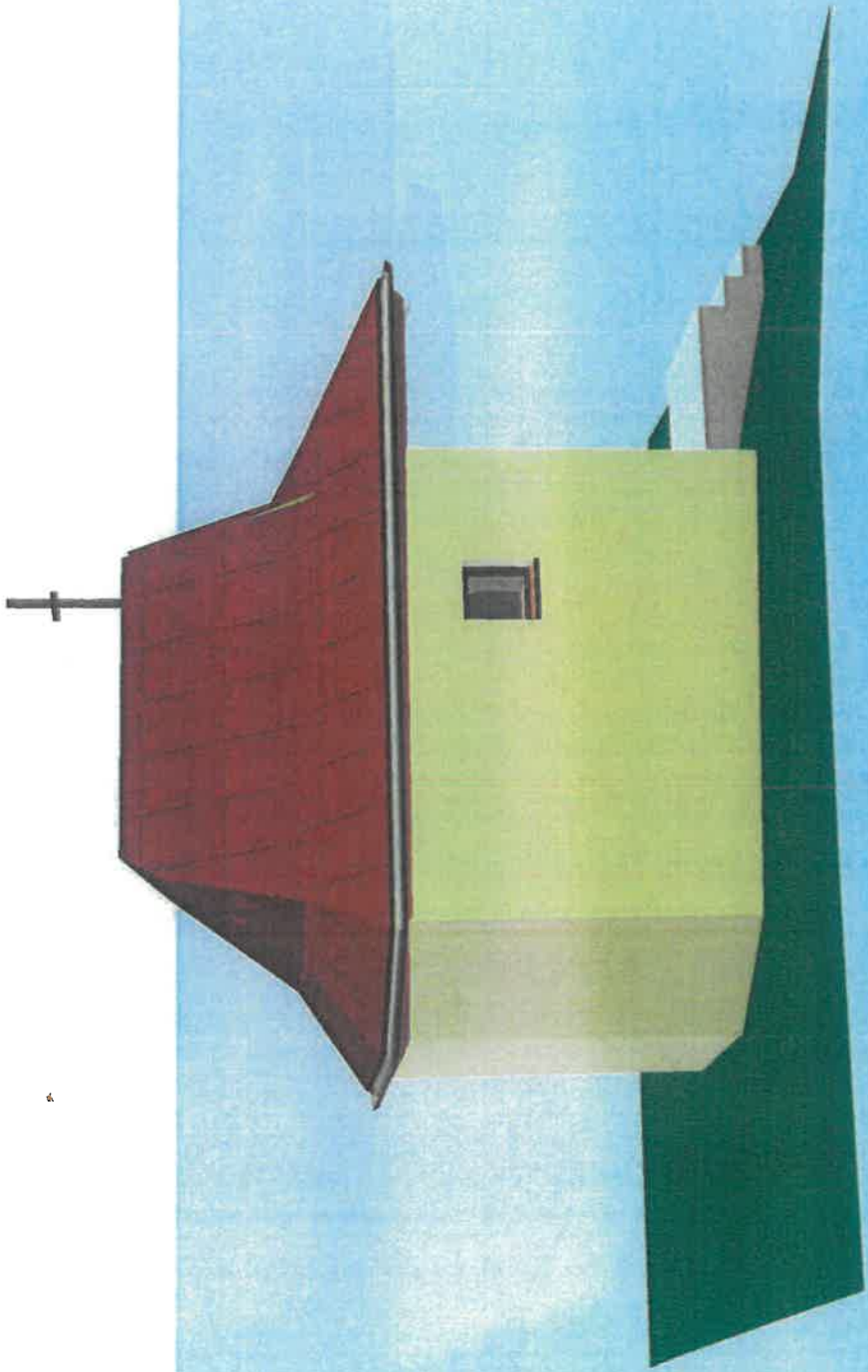

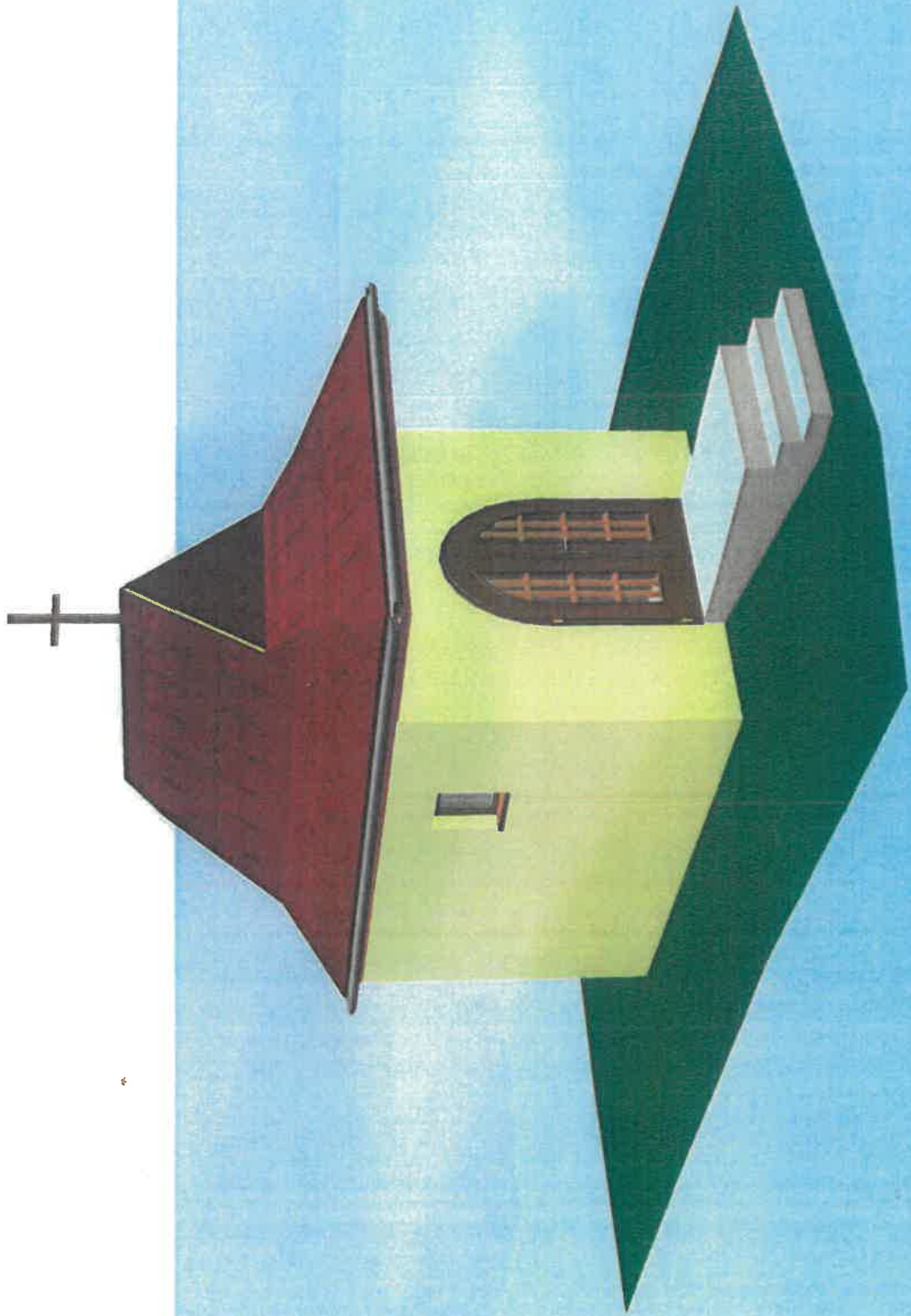

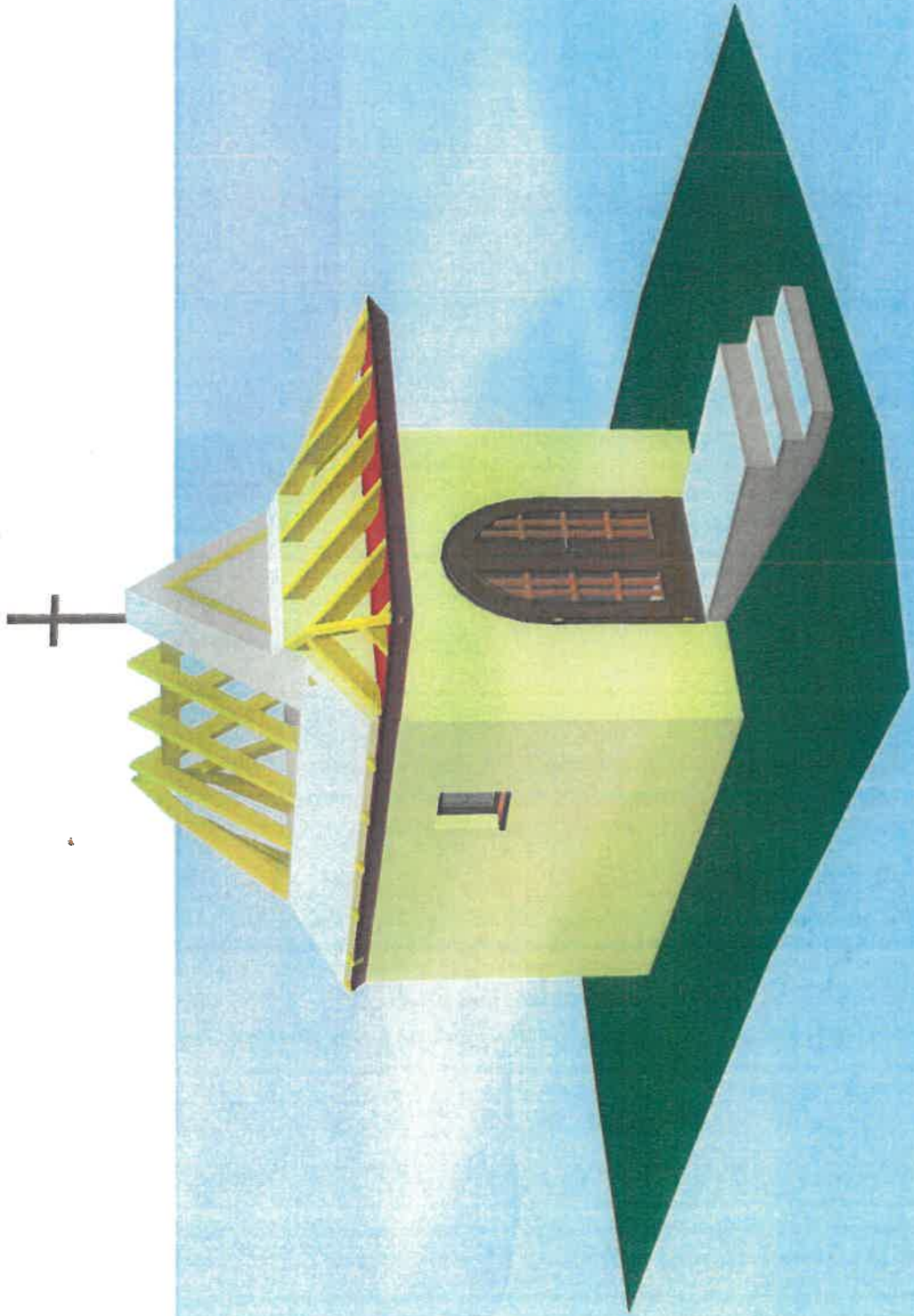

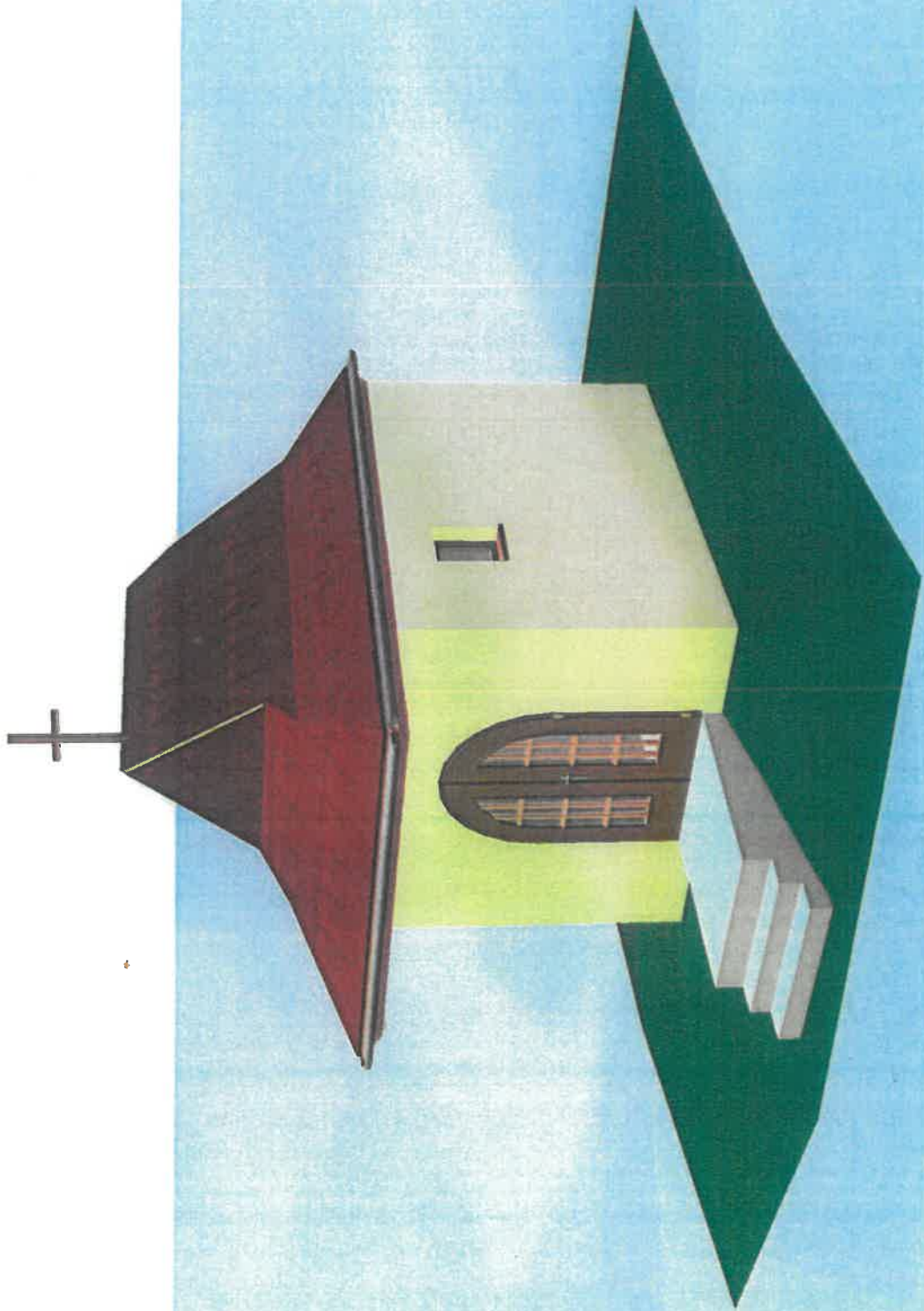

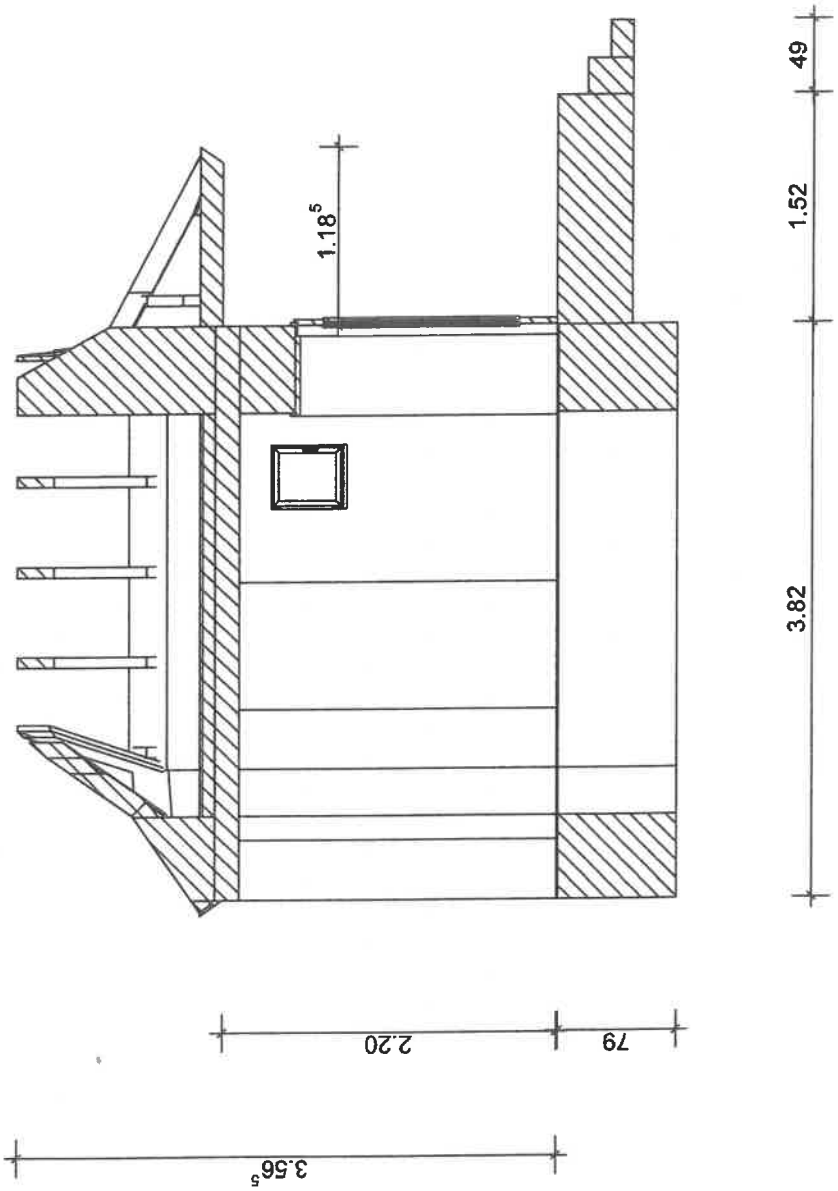

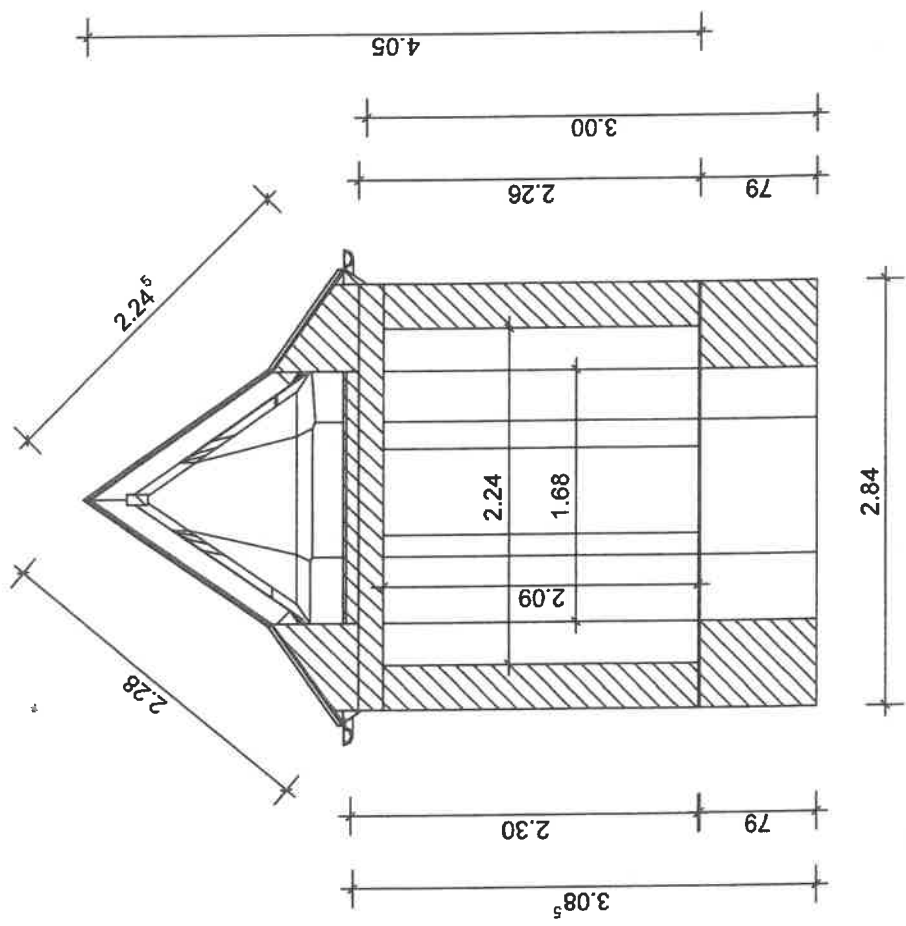

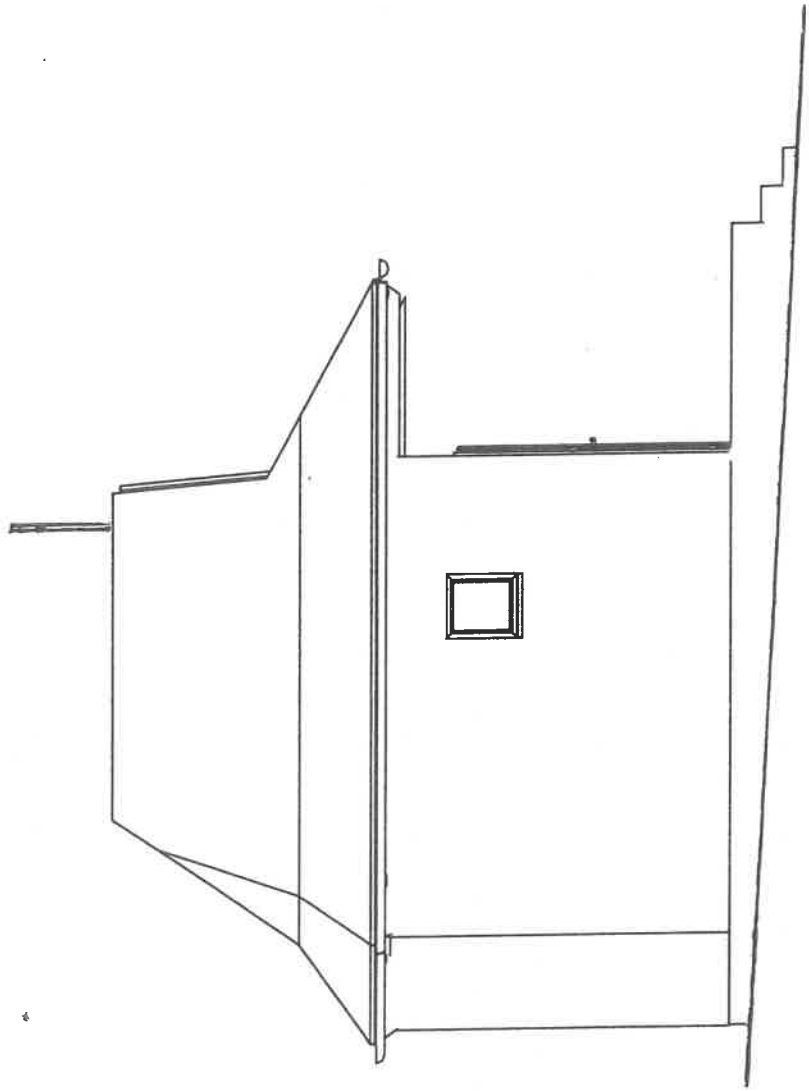

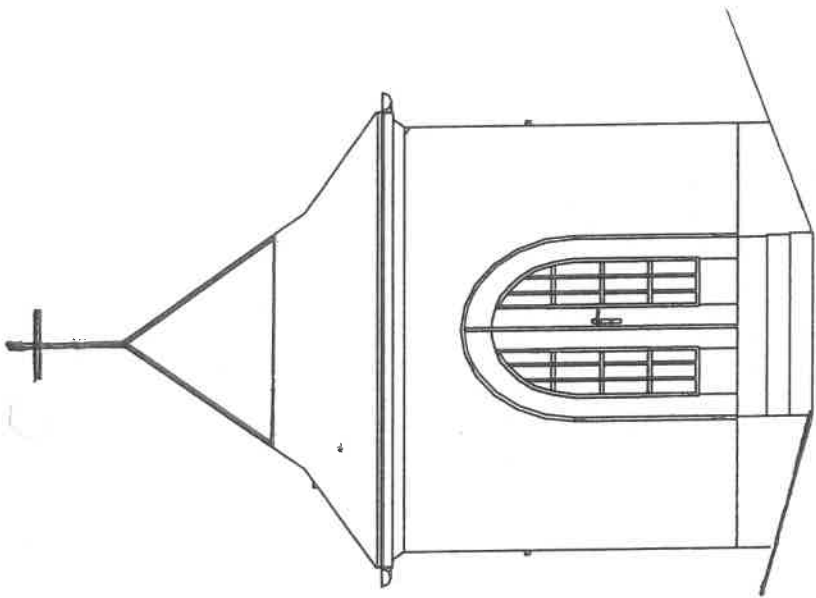

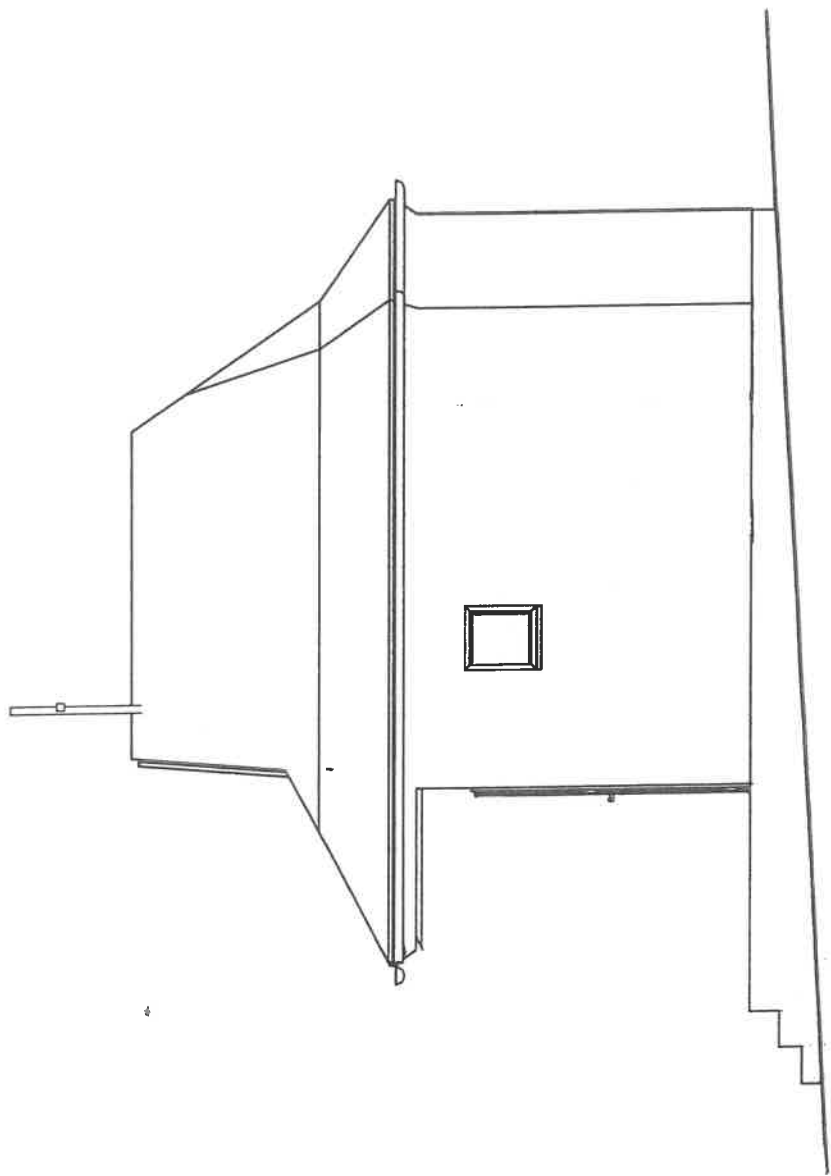

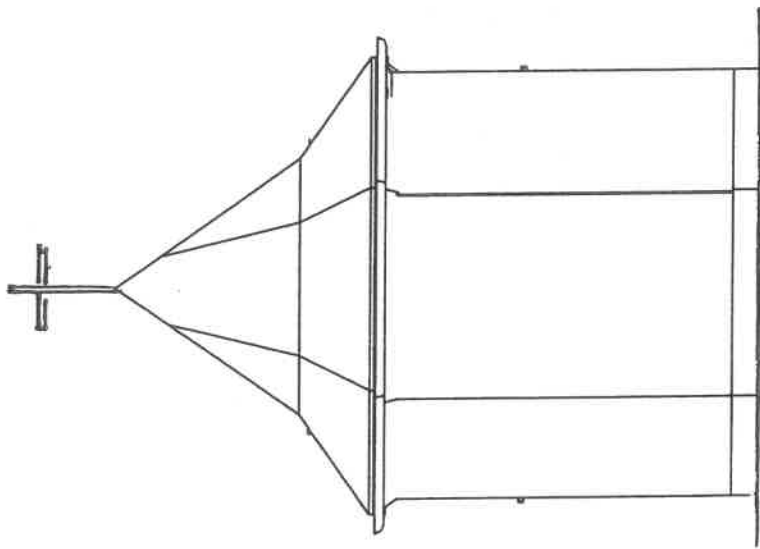

NAPRAWA USZKODZEŃ
SKALA 1:50

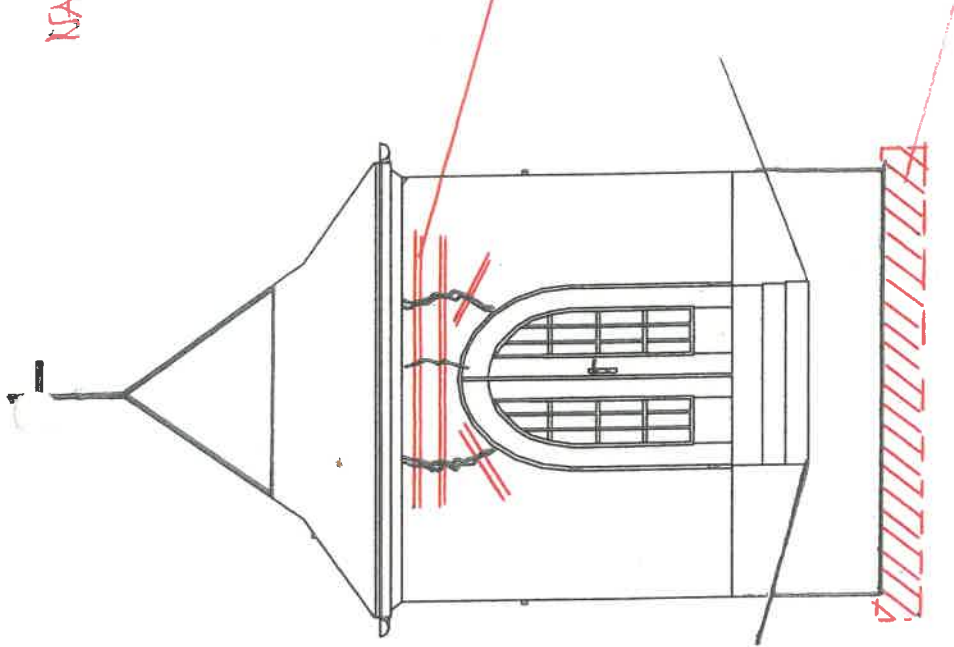

NAPRAWA PĘKIENI ŚCIANY
KOTW. ŻELAZIANKA

PODBIĆ FUNDAMENTÓW
BETON B-15

NAPRAWA
USZKODZEŃ
SKALA 1:50

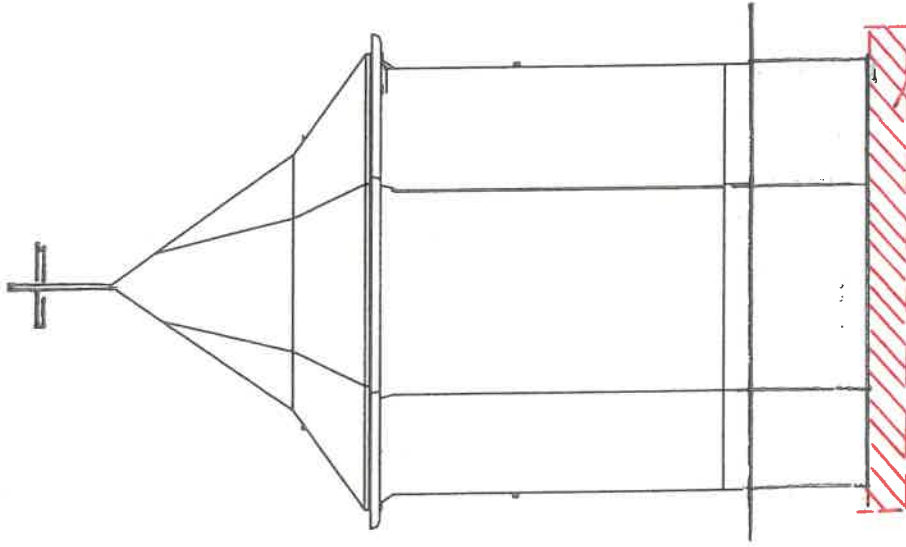

PODEJCIĘ FUNDAMENTÓW
BETON B-15

NAPRAWA
SKALA 1:50
WSZKODZEN

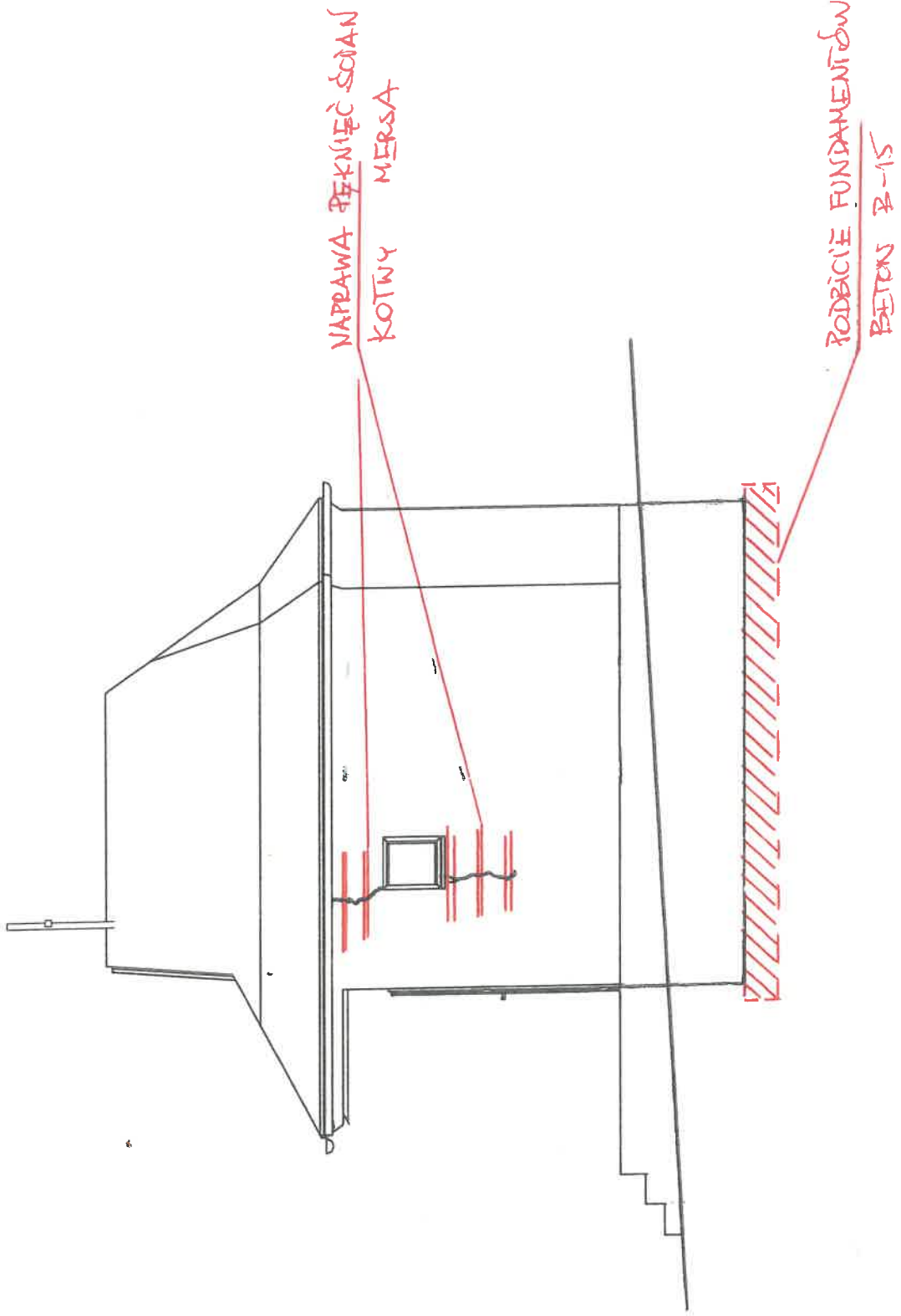

NAPRAWA
SKALA 1:50
VSZKODZEN

